



**LAPORAN  
TAHUNAN 2025**

**PT. BPR SYARIAH SLEMAN  
(PERSERODA)**



# Daftar Isi

Daftar Isi	<i>i</i>
Kata Pengantar	<i>ii</i>
I. Kepengurusan	
II. Kepemilikan	
III. Perkembangan Usaha BPR	
IV. Strategi dan Kebijakan Manajemen	
V. Laporan Manajemen	
VI. Pengembangan Sumber Daya Manusia	
VII. Laporan Keuangan Tahunan	
VIII. Laporan dan Opini Akuntan Publik	
Surat Pernyataan Kebenaran Laporan Keuangan Tahunan	<i>69</i>
IX. Transparansi Pelaksanaan Tata Kelola	

## Kata Pengantar

---

Laporan Tahunan 2025 ini merupakan laporan lengkap yang memuat kinerja PT BPR Syariah Sleman (Perseroda) dalam kurun waktu 1 (satu) tahun terhitung mulai 1 Januari 2025 sampai dengan 31 Desember 2025 yang berisi Laporan Keuangan Tahunan dan Informasi Umum Bank. Laporan Keuangan yang dimuat dalam Laporan Tahunan ini disusun berdasarkan ketentuan OJK dan Standar Akuntansi Keuangan dan Pedoman Akuntansi bagi BPRS.

Tahun 2025 menjadi tahun yang menantang bagi perusahaan, dan PT BPR Syariah Sleman (Perseroda) dapat melaluinya dengan cukup baik serta berhasil mencatat pertumbuhan kinerja positif sampai dengan akhir tahun 2025 jika dibandingkan dengan kinerja Tahun 2024. Total Aset mengalami pertumbuhan 21,02%, Pembiayaan Yang Diberikan membukukan pertumbuhan sebesar 15%, Dana Pihak Ketiga (DPK) berupa tabungan mengalami kenaikan 20,22%, Deposito mengalami pertumbuhan sebesar 57,06%, dan Rasio Kewajiban Penyediaan Modal Minimum (KPMM) mengalami penurunan sebesar 32,79% menjadi sebesar 64,60%. Sedangkan dari sisi Laba Tahun Berjalan terdapat penurunan sebesar 15,73% dibandingkan posisi tahun 2024. Dari sisi rasio Pembiayaan bermasalah (NPF), PT BPR Syariah Sleman (Perseroda) mengalami peningkatan NPF (Non Performing Financing) sebesar 2,26% dari tahun 2024 menjadi 10,77% per tanggal 31 Desember 2025. Angka rasio NPF tersebut perlu mendapat perhatian khusus untuk dapat secara bertahap diturunkan ke level rasio NPF yang lebih sehat.

Merespon berbagai tantangan dan perubahan yang terjadi, PT BPR Syariah Sleman (Perseroda) mengambil langkah dan kebijakan strategis dalam memperbaiki dan meningkatkan kinerja Bank dengan memperkuat penerapan Tata Kelola dan Manajemen Risiko secara efektif serta mengedepankan prinsip-prinsip kehati-hatian Bank (Prudential Banking), inovasi dan efisiensi operasional serta kolaborasi yang efektif di setiap lini untuk meningkatkan kesiapan PT BPR Syariah Sleman (Perseroda) dalam beradaptasi terhadap dinamika perubahan.

Semua langkah yang ditempuh memiliki tujuan untuk mengarahkan perubahan-perubahan yang terjadi menjadi peluang dan kesempatan baru yang dapat mendukung pertumbuhan dan peningkatan kinerja perusahaan di masa mendatang sekaligus memberikan nilai tambah kepada para stakeholders (pemangku kepentingan) PT BPR Syariah Sleman (Perseroda).

Akhirnya, kami menyampaikan terima kasih dan apresiasi yang sebesar-besarnya kepada seluruh pemangku kepentingan yang selama ini telah memberikan kepercayaan kepada kami dan menjalin kerjasama yang baik dengan PT BPR Syariah Sleman (Perseroda).

## I Kepengurusan

---

### 1. Data Anggota Direksi, Anggota Dewan Komisaris, dan Anggota Dewan Pengawas Syariah (DPS)

1.	Nama	SEHAT SANTOSA, SE.,M.M.
	Alamat	GEDONGAN BARU, PELEMWULUNG
	Jabatan	Direktur Utama
	Tanggal Mulai Menjabat	15 Juli 2022
	Tanggal Selesai Menjabat	14 Juli 2027
	Nomor SK Persetujuan Otoritas	KEP-15/PB.101/2022
	Tanggal SK Persetujuan Otoritas	27 Mei 2022
	Pendidikan Terakhir	S2
	Tanggal Kelulusan	08 Oktober 2018
	Nama Lembaga Pendidikan	STIE WIDYA WIWAHA
	Pendidikan Non Formal Terakhir	PELATIHAN PEDOMAN PRODUK PEMBIAYAAN MURABAHAH
	Tanggal Pelatihan	31 Oktober 2023
	Lembaga Penyelenggara	OJK
	Memiliki Sertifikat Kompetensi Kerja yang Berlaku	Ya
	Tanggal Berakhir Masa Berlakunya Sertifikat Kompetensi Kerja	22 Agustus 2028

<b>2.</b>	Nama	<b>DRS. SUTRISNO, M.M.AKT.</b>
	Alamat	<b>BLUNYAH RT 001 RW 015 TRI</b>
	Jabatan	<b>Direktur</b>
	Tanggal Mulai Menjabat	<b>15 Juli 2022</b>
	Tanggal Selesai Menjabat	<b>14 Juli 2027</b>
	Nomor SK Persetujuan Otoritas	<b>KEP-16/PB.101/2022</b>
	Tanggal SK Persetujuan Otoritas	<b>27 Mei 2022</b>
	Pendidikan Terakhir	<b>S2</b>
	Tanggal Kelulusan	<b>10 Maret 2006</b>
	Nama Lembaga Pendidikan	<b>UNIVERSITAS ISLAM INDONESIA YOGYAKARTA</b>
	Pendidikan Non Formal Terakhir	<b>PELATIHAN SETIFIKASI DIREKTUR TINGKAT 1 BPRS</b>
	Tanggal Pelatihan	<b>22 Agustus 2023</b>
	Lembaga Penyelenggara	<b>CERTIF</b>
	Memiliki Sertifikat Kompetensi Kerja yang Berlaku	<b>Ya</b>
	Tanggal Berakhir Masa Berlakunya Sertifikat Kompetensi Kerja	<b>22 Agustus 2028</b>

<b>3.</b>	Nama	<b>RIFQI MUHAMMAD, S.E.SH.MSC. PHD</b>
	Alamat	<b>PERUM UII BLOK I NO.14 PR</b>
	Jabatan	<b>Anggota DPS</b>
	Tanggal Mulai Menjabat	<b>14 Juli 2025</b>
	Tanggal Selesai Menjabat	<b>13 Juli 2029</b>
	Nomor SK Persetujuan Otoritas	<b>S-14/PB.1/2022</b>
	Tanggal SK Persetujuan Otoritas	<b>27 Mei 2022</b>
	Pendidikan Terakhir	<b>S3</b>
	Tanggal Kelulusan	<b>09 Agustus 2018</b>
	Nama Lembaga Pendidikan	<b>INTERNATIONAL ISLAMIC UNIVERSITY MALAYSIA (IIUM)</b>
	Pendidikan Non Formal Terakhir	<b>PELATIHAN PEDOMAN PRODUK PEMBIAYAAN MURABAHAH</b>
	Tanggal Pelatihan	<b>31 Oktober 2023</b>
	Lembaga Penyelenggara	<b>OJK</b>
	Memiliki Sertifikat Kompetensi Kerja yang Berlaku	<b>Ya</b>
	Tanggal Berakhir Masa Berlakunya Sertifikat Kompetensi Kerja	<b>27 Februari 2028</b>

<b>4.</b>	Nama	<b>DRS. MUHAMMAD AFNAN, M.M.</b>
	Alamat	<b>PERUM PERMATA PRENGGAN A-9 RT 022 RW 005 PRENGGAN KOTAGEDE YOGYAKARTA</b>
	Jabatan	<b>Komisaris</b>
	Tanggal Mulai Menjabat	<b>02 September 2025</b>
	Tanggal Selesai Menjabat	<b>01 September 2029</b>
	Nomor SK Persetujuan Otoritas	<b>KEP-77/KO.134/2025</b>
	Tanggal SK Persetujuan Otoritas	<b>06 Agustus 2025</b>
	Pendidikan Terakhir	<b>S2</b>
	Tanggal Kelulusan	<b>27 Januari 2004</b>
	Nama Lembaga Pendidikan	<b>UNIVERSITAS ISLAM INDONESIA</b>
	Pendidikan Non Formal Terakhir	<b>PELATIHAN DAN UJIAN SERTIF KOMISARIS</b>
	Tanggal Pelatihan	<b>13 Maret 2025</b>
	Lembaga Penyelenggara	<b>BADAN NA</b>
	Memiliki Sertifikat Kompetensi Kerja yang Berlaku	<b>Ya</b>
	Tanggal Berakhir Masa Berlakunya Sertifikat Kompetensi Kerja	<b>13 Maret 2028</b>

## 2. Data Pejabat Eksekutif

<b>1.</b>	Nama	<b>MISBAKHUM MUNIR</b>
	Alamat	<b>PATUKAN RT 005 RW 021 AMBARKETAWANG GAMPING SLEMAN DIY</b>
	Jabatan	<b>Pejabat Eksekutif Kepatuhan, Pejabat Eksekutif Manajemen Risiko, Pejabat Eksekutif APU dan PPT</b>
	Tanggal Mulai Menjabat	<b>31 Januari 2023</b>
	Surat Pengangkatan No.	<b>015/DIR/I/2023</b>
	Surat Pengangkatan Tanggal	<b>31 Januari 2023</b>
<b>2.</b>	Nama	<b>FITRIANI</b>
	Alamat	<b>BANYON RT 002 RW 004 GAYAMPRIK KLATEN SELATAN JAWA TENGAH</b>
	Jabatan	<b>Pejabat Eksekutif Audit Intern</b>

**PT. BPR SYARIAH SLEMAN (PERSERODA)****Jl. Parasamya Beran, Tridadi, Sleman, Yogyakarta**

Telepon: 02742884600

Website: bankslemansyariah.co.id, Email: bankbss@bankslemansyariah.co.id

	Tanggal Mulai Menjabat	<b>31 Januari 2023</b>
	Surat Pengangkatan No.	<b>016/DIR/I/2023</b>
	Surat Pengangkatan Tanggal	<b>31 Januari 2023</b>
<b>3.</b>	Nama	<b>NURUL SEKAR WINAHYU, S.SI.</b>
	Alamat	<b>MINGGIRAN MJ. 2/1106 RT 053 RW 015 SURYODININGRATAN MANTRIJERON YOGYAKARTA DIY</b>
	Jabatan	<b>Pejabat Eksekutif Lainnya</b>
	Tanggal Mulai Menjabat	<b>31 Januari 2023</b>
	Surat Pengangkatan No.	<b>014/DIR/I/2023</b>
	Surat Pengangkatan Tanggal	<b>31 Januari 2023</b>
<b>4.</b>	Nama	<b>BONTI YULIARTO, SE</b>
	Alamat	<b>SAMBIREJO, KARANGANYAR RT 003 RW 047 WEDOMARTANI NGEMPLAK SLEMAN DIY</b>
	Jabatan	<b>Pejabat Eksekutif Lainnya</b>
	Tanggal Mulai Menjabat	<b>31 Januari 2023</b>
	Surat Pengangkatan No.	<b>017/DIR/I/2023</b>
	Surat Pengangkatan Tanggal	<b>31 Januari 2023</b>

## II Kepemilikan

### Daftar Kepemilikan

1.	Nama	<b>PEMERINTAH DAERAH KAB SLEMAN</b>
	Alamat	<b>JABAN RT 006 RW 034 TRIDADI SLEMAN SLEMAN DIY</b>
	Jenis Pemilik	<b>Pemerintah Daerah / Pemerintah Pusat</b>
	Status Pemegang Saham	<b>Non PSP</b>
	Jumlah Nominal	<b>Rp16125000000</b>
	Persentase Kepemilikan	<b>75.00%</b>
2.	Nama	<b>H. WAWAN PRASETIA</b>
	Alamat	<b>KEPITU RT 004 RW 018 TRIMULYO SLEMAN SLEMAN DIY</b>
	Jenis Pemilik	<b>Perorangan</b>
	Status Pemegang Saham	<b>Non PSP</b>
	Jumlah Nominal	<b>Rp23650000000</b>
	Persentase Kepemilikan	<b>11.00%</b>
3.	Nama	<b>H. SAIDI</b>
	Alamat	<b>PERENG DAWE RT 003 RW 023 BALECATUR GAMPING SLEMAN DIY</b>
	Jenis Pemilik	<b>Perorangan</b>
	Status Pemegang Saham	<b>Non PSP</b>
	Jumlah Nominal	<b>Rp4300000000</b>
	Persentase Kepemilikan	<b>2.00%</b>
4.	Nama	<b>DRA. SUCI IRIANI SINURAYA, M.SI</b>
	Alamat	<b>JALAN TENTARA RAKYAT MATARAM NO.39 RT 046 RW 010 BUMIJO JETIS YOGYAKARTA DIY</b>
	Jenis Pemilik	<b>Perorangan</b>
	Status Pemegang Saham	<b>Non PSP</b>
	Jumlah Nominal	<b>Rp4300000000</b>
	Persentase Kepemilikan	<b>2.00%</b>

**PT. BPR SYARIAH SLEMAN (PERSERODA)**

Jl. Parasamya Beran, Tridadi, Sleman, Yogyakarta

Telepon: 02742884600

Website: bankslemansyariah.co.id, Email: bankbss@bankslemansyariah.co.id

5.	Nama	<b>SITI NUR HIDAYATI, SE</b>
	Alamat	<b>MRIYAN XI RT 005 RW 022 MARGOMULYO SEYEGAN SLEMAN DIY</b>
	Jenis Pemilik	<b>Perorangan</b>
	Status Pemegang Saham	<b>Non PSP</b>
	Jumlah Nominal	<b>Rp430000000</b>
	Persentase Kepemilikan	<b>2.00%</b>
6.	Nama	<b>DRA. MAE RUSMI SURYANINGSIH</b>
	Alamat	<b>GEDONGKIWO MJ I/934 RT 052 RW 011 GEDONGKIWO MANTRIJERON YOGYAKARTA DIY</b>
	Jenis Pemilik	<b>Perorangan</b>
	Status Pemegang Saham	<b>Non PSP</b>
	Jumlah Nominal	<b>Rp215000000</b>
	Persentase Kepemilikan	<b>1.00%</b>
7.	Nama	<b>SUYONO</b>
	Alamat	<b>TEGALSARI NO 42A RT 008 RW 030 SARIHARJO NGAGLIK SLEMAN DIY</b>
	Jenis Pemilik	<b>Perorangan</b>
	Status Pemegang Saham	<b>Non PSP</b>
	Jumlah Nominal	<b>Rp215000000</b>
	Persentase Kepemilikan	<b>1.00%</b>
8.	Nama	<b>TRIANA WAHYUNINGSIH</b>
	Alamat	<b>TAMAN KT I/345 YK RT 031 RW 008 PATEHAN KRATON YOGYAKARTA DIY</b>
	Jenis Pemilik	<b>Perorangan</b>
	Status Pemegang Saham	<b>Non PSP</b>
	Jumlah Nominal	<b>Rp215000000</b>
	Persentase Kepemilikan	<b>1.00%</b>
9.	Nama	<b>ARIP PRAMANA</b>
	Alamat	<b>GRIYA PURWA ASRI H-217 SANGGRAHAN RT</b>

**PT. BPR SYARIAH SLEMAN (PERSERODA)**

Jl. Parasamya Beran, Tridadi, Sleman, Yogyakarta

Telepon: 02742884600

Website: bankslemansyariah.co.id, Email: bankbss@bankslemansyariah.co.id

		<b>018 RW 006 PURWOMARTANI KALASAN SLEMAN DIY</b>
Jenis Pemilik		<b>Perorangan</b>
Status Pemegang Saham		<b>Non PSP</b>
Jumlah Nominal		<b>Rp215000000</b>
Persentase Kepemilikan		<b>1.00%</b>
<b>10.</b>	Nama	<b>SRI INDARTA</b>
	Alamat	<b>BLIMBINGAN RT 005 RW 002 TAMBAKREJO TEMPEL SLEMAN DIY</b>
	Jenis Pemilik	<b>Perorangan</b>
	Status Pemegang Saham	<b>Non PSP</b>
	Jumlah Nominal	<b>Rp215000000</b>
	Persentase Kepemilikan	<b>1.00%</b>
<b>11.</b>	Nama	<b>SUMARYADI</b>
	Alamat	<b>JABAN RT 003 RW 033 TRIDADI SLEMAN SLEMAN DIY</b>
	Jenis Pemilik	<b>Perorangan</b>
	Status Pemegang Saham	<b>Non PSP</b>
	Jumlah Nominal	<b>Rp215000000</b>
	Persentase Kepemilikan	<b>1.00%</b>
<b>12.</b>	Nama	<b>H. PRIYO HANDOYO, SH M.SI.</b>
	Alamat	<b>GAMPING TENGAH RT 002 RW 014 AMBARKETAWANG GAMPING SLEMAN DIY</b>
	Jenis Pemilik	<b>Perorangan</b>
	Status Pemegang Saham	<b>Non PSP</b>
	Jumlah Nominal	<b>Rp215000000</b>
	Persentase Kepemilikan	<b>1.00%</b>
<b>13.</b>	Nama	<b>HARIS SUTARTO, SE, MT</b>
	Alamat	<b>JOMBORAN RT 003 RW 015 DONOKERTO TURI SLEMAN DIY</b>
	Jenis Pemilik	<b>Perorangan</b>

**PT. BPR SYARIAH SLEMAN (PERSERODA)**

**Jl. Parasamya Beran, Tridadi, Sleman, Yogyakarta**

Telepon: 02742884600

Website: bankslemansyariah.co.id, Email: bankbss@bankslemansyariah.co.id

Status Pemegang Saham	<b>Non PSP</b>
Jumlah Nominal	<b>Rp215000000</b>
Persentase Kepemilikan	<b>1.00%</b>

### III Perkembangan Usaha BPR

#### 1. Riwayat Pendirian BPR

Informasi Umum Pendirian BPR	
Nomor akta pendirian	<b>74</b>
Tanggal akta pendirian	<b>15 Juli 2022</b>
Tanggal mulai beroperasi	<b>11 Januari 2023</b>
Nomor perubahan anggaran dasar terakhir	<b>12</b>
Tanggal perubahan anggaran dasar terakhir	<b>15 September 2025</b>
Nomor pengesahan dari instansi yang berwenang	<b>AHU-AH.01.09-0339104</b>
Tanggal pengesahan dari instansi yang berwenang	<b>18 September 2025</b>
Bidang usaha sesuai anggaran dasar	<b>Bank Pembiayaan Rakyat Syariah</b>
Tempat kedudukan	<b>Jalan Parasamya, Beran, Tridadi, Kec. Sleman, Kab. Sleman, DIY</b>

Hasil Audit Akuntan Publik	
Opini Akuntan Publik	<b>01. Wajar Tanpa Pengecualian</b>
Nama Akuntan Publik	<b>Muhammad Yudhika Elrifi</b>

Laporan Tahunan kami sampaikan sesuai dengan data hasil pemeriksaan Auditor Independen Akuntan Publik Dendi Sudiby, dan Rekan nomor. 777/ML/KAP.BSN/III/2025 yang diterbitkan tanggal 6 Maret 2025 dengan opini Laporan Keuangan terlampir menyajikan secara wajar dalam semua hal yang material. Posisi keuangan PT. BPR Go Digital per tanggal 31 Desember 2024, serta kinerja keuangan dan arus kas untuk tahun yang berakhir pada tanggal tersebut sesuai dengan Standar Akuntansi Keuangan Entitas Tanpa Akuntabilitas Publik (SAK ETAP) di Indonesia. Laporan Akuntan Publik tersedia pada lampiran Laporan Tahunan ini.

## 2. Ikhtisar Data Keuangan Penting

### Ikhtisar Data Keuangan Penting

Dalam Ribuan Rupiah

Keterangan	Nominal
Pendapatan Operasional	7.657.679
Beban Operasional	3.812.197
Laba Sebelum Pajak Penghasilan (PPh)	1.312.868
Pendapatan Non Operasional	5.255
Beban Non Operasional	8.078
Taksiran Pph	201.578
Laba Bersih	1.108.468

## 3. Kualitas Aset Produktif dan Rasio Keuangan

### Kolektibilitas Pembiayaan Yang Diberikan

Dalam

Keterangan	Lancar	DPK	Kurang Lancar	Diragukan	Macet
Surat Berharga Syariah	-	-	-	-	-
Penyertaan Modal	-	-	-	-	-
Penempatan pada Bank Syariah Lain	23.033.799	-	-	-	-
Piutang	30.949.901	923.149	-	65.481	-
a. Piutang Murabahah	30.277.923	494.333	-	65.481	-
b. Piutang Istishna	-	-	-	-	-
c. Piutang Multijasa	671.978	428.815	-	-	-
d. Piutang Qardh	-	-	-	-	-
e. Piutang Sewa	-	-	-	-	-
Pembiayaan Bagi Hasil	12.356.178	2.134.279	-	2.056.680	3.504.168

a.	6.447.390	-	-	-	-
Mudarabah					
b.	5.908.788	2.134.279	-	2.056.680	3.504.168
Musarakah					
c. Lainnya	-	-	-	-	-
<b>Jumlah Aset Produktif</b>	<b>66.339.878</b>	<b>3.057.427</b>	<b>-</b>	<b>2.122.160</b>	<b>3.504.168</b>
<b>Aset Produktif kepada Pihak Terkait</b>	<b>26.670</b>	<b>-</b>	<b>-</b>	<b>-</b>	<b>-</b>

## Rasio Keuangan

Keterangan	Nilai Rasio
Kewajiban Penyediaan Modal Minimum (KPMM)	64,60
Rasio Cadangan terhadap PPKA	100
NPF Neto	10,68
NPF Gross	10,77
Return on Assets (ROA)	1,81
Biaya Operasional terhadap Pendapatan Operasional (BOPO)	83,55
Net Imbalan (NI)	6,77
Finance to Deposit Ratio (FDR)	121,77
Cash Ratio	23,83

## 4. Penjelasan NPF

### Penjelasan, Penyebab, dan Langkah Penyelesaian NPF

NPF Gross (%)	<b>10,77</b>
NPF Neto (%)	<b>10,68</b>

#### Penyebab Utama Kondisi NPF:

Penyebab utama NPF adalah ketidakmampuan pembayaran angsuran dari nasabah internal dan nasabah sindikasi dengan OS pembiayaan yang besar dengan kolektibilitas 4 (Diragukan) dan 5 (Macet) yang menyumbang sebagian besar angka NPF. Penurunan kondisi usaha nasabah dan lesunya kondisi ekonomi terutama di bidang properti menyebabkan banyaknya nasabah properti (sindikasi) yang mengalami kesulitan dalam pembayaran angsuran.

#### Langkah Penyelesaian:

Angka pencapaian NPF Gross pada Desember 2025 sebesar 10,77%. Angka NPF ini sangat menantang dan upaya untuk menyelesaikan pembiayaan bermasalah selama tahun 2025 masih belum maksimal dan memerlukan tindakan penyelesaian yang lebih ekstra kedepannya dengan melakukan penjualan agunan ataupun dengan melakukan restrukturisasi pembiayaan untuk nasabah yang masih memiliki kemampuan bayar.

## **5. Perkembangan Usaha yang Berpengaruh secara Signifikan dan Perubahan Penting Lain**

### **Perkembangan Usaha yang Berpengaruh secara Signifikan**

Selama tahun 2025 terjadi pertumbuhan yang cukup signifikan terutama pada pertumbuhan pendapatan operasional yang merupakan pendapatan bersih ditambah pendapatan operasional lainnya yang mencapai 26,66% serta Beban operasional yang merupakan beban diluar beban bunga mencapai 34,85 % juga pertumbuhan pembiayaan mencapai 10,22%.

### **Perubahan Penting Lain**

Perubahan kebijakan dari pemerintah membawa dampak pada beberapa sektor ekonomi yang berpengaruh pada kelangsungan ketahanan dan pertumbuhan usaha nasabah yang berimbas pada penurunan produktivitas penjualan komoditi dan penurunan pendapatan nasabah.

## **IV Strategi dan Kebijakan Manajemen**

---

### **Strategi dan Kebijakan Dalam Pengembangan Usaha**

Kinerja PT. BPR Syariah Sleman (Perseroda) tahun 2025 merupakan hasil dari berbagai upaya perbaikan secara menyeluruh meliputi pelayanan, sistem kerja dan peningkatan pengetahuan Sumber Daya Manusia. Beberapa Strategi dan Kebijakan guna mewujudkan pengembangan usaha adalah sebagai berikut:

1. Dalam menjalankan aktivitas operasional selalu berpedoman pada ketentuan perundang-undangan maupun ketentuan praktek terbaik dalam perbankan lainnya yang ditetapkan manajemen
2. Meningkatkan integritas, kemampuan, pengetahuan, kedisiplinan, Jujur dan berdedikasi tinggi kepada perusahaan serta mentaati aturan dan kode etik perusahaan
3. Meningkatkan kinerja secara tim yang solid serta menciptakan hubungan kekeluargaan yang kuat pada seluruh karyawan
4. Terus melakukan pengembangan sistem dan aplikasi serta perangkat keras dalam upaya untuk mengikuti cepatnya perkembangan teknologi informasi
5. Peningkatan efisiensi dalam segala aktifitas operasional dengan tidak mengurangi nilai nilai pelayanan kepada nasabah dan tetap berpedoman pada prinsip kehati-hatian. Termasuk didalamnya adalah upaya untuk terus mendukung program keuangan berkelanjutan.
6. Mengupayakan secara konsisten peningkatan DPK (Dana Pihak Ketiga) khususnya dana Tabungan untuk menciptakan struktur pendanaan yang ideal dengan fokus pada dana murah (LCD - *Low Cost Deposit*) melalui strategi marketing dan membangun hubungan baik dengan nasabah serta akuisisi terhadap penabung- penabung baru melalui kerja sama dengan sekolah-sekolah untuk meningkatkan saldo tabungan.
7. Meningkatkan pembiayaan kepada nasabah baru dan juga eksisting yang layak dengan *top up* pembiayaan. Meminta *referral* dari nasabah yang memiliki rekan bisnis yang membutuhkan bantuan modal kerja.

### **Strategi dan Kebijakan Dalam Manajemen Risiko**

1. Memiliki kebijakan manajemen risiko yang menekankan pada pembentukan tata kelola manajemen risiko yang sehat dan menata penetapan tingkat risiko yang akan diambil (*risk appetite*) dan toleransi risiko (*risk tolerance*). Limit risiko dievaluasi kembali secara berkala dalam hal terdapat perubahan faktor- faktor yang mempengaruhi kegiatan usaha Bank secara signifikan.
2. Strategi untuk memitigasi pembiayaan perlu dibuat panduan dan peta portofolio (*portfolio guidance*) sektor ekonomi yang memiliki prospek yang bagus dan yang sedang mengalami penurunan.
3. Melakukan analisis risiko pada beberapa sektor usaha yang dibiayai dan mengalami penurunan kinerja sehingga dapat dilakukan tindakan- tindakan preventif untuk meminimalisir risiko yang mungkin terjadi.
4. Untuk mengelola risiko operasional perlu dilakukan kajian dan pemantauan secara berkala atas sistem dan prosedur di Bank untuk menjaga serta mendukung kesinambungan operasional usaha Bank.

## V Laporan Manajemen

### 1. Struktur Organisasi

#### Diagram / Gambar Struktur Organisasi

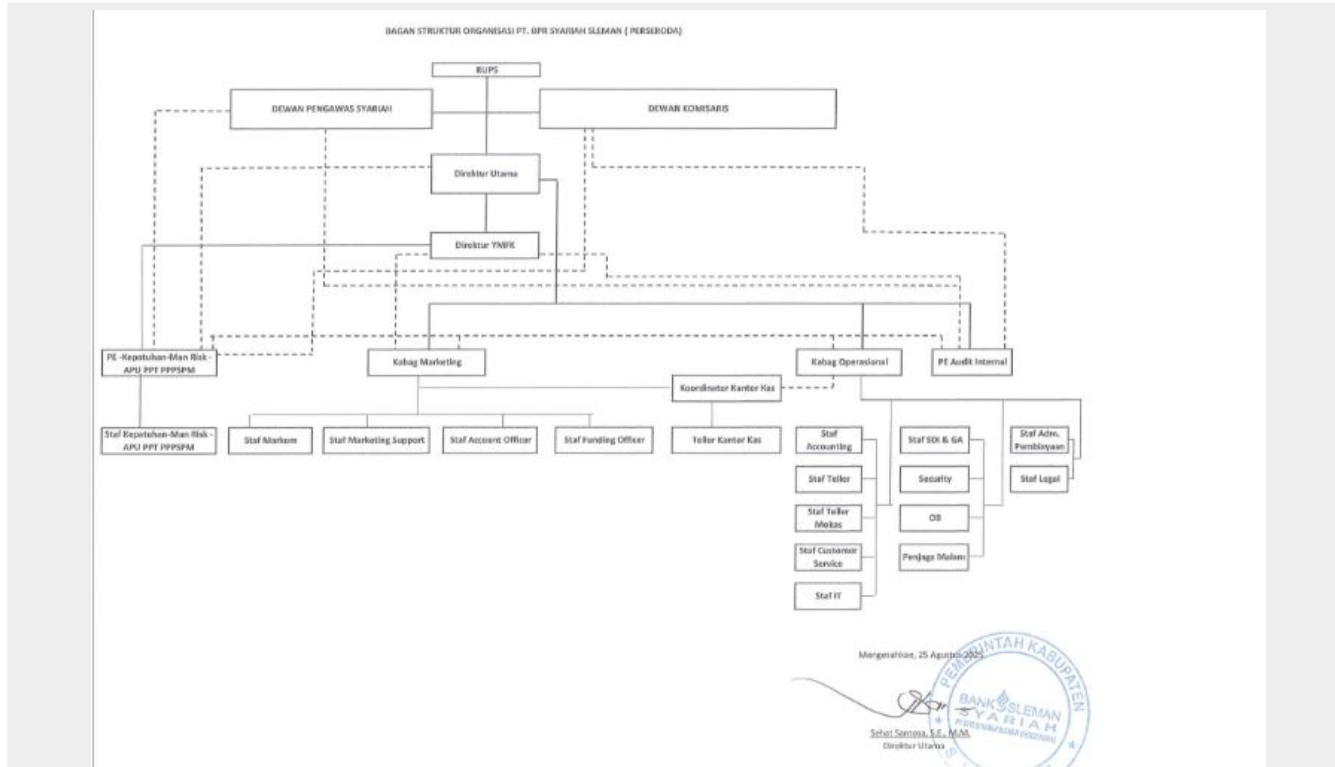

#### Penjelasan Struktur Organisasi

Komposisi Sumber Daya Manusia pada tingkat manajemen sebagai berikut: Komisaris 1 orang, DPS 1 Orang, dan Direksi berjumlah 2 (dua) orang, komposisi tersebut belum sesuai dengan ketentuan Otoritas Jasa Keuangan yaitu berjumlah masing – masing 2 (dua) orang.

Dalam menjalankan tugasnya telah mencerminkan penerapan Tata kelola yang baik antara lain:

1. Dewan Komisaris telah melaksanakan tugas dan tanggung jawabnya secara independen dan menyediakan waktu yang cukup untuk optimalisasi tugasnya serta tidak terlibat dalam pengambilan keputusan kegiatan operasional Bank kecuali hal lain yang ditetapkan dalam Anggaran Dasar dan/ atau peraturan perundangan yang berlaku dalam rangka melaksanakan fungsi pengawasan.
2. Direksi bertanggung jawab atas setiap keputusan untuk pelaksanaan kepengurusan Perseroan serta mempertanggung jawabkan pelaksanaan tugasnya dalam RUPS.
3. Direksi melakukan pengelolaan Perseroan sesuai kewenangan yang diatur dalam Anggaran Dasar dan Undang-Undang yang berlaku.
4. Seluruh anggota Direksi tidak ada yang memberikan kuasa umum kepada pihak lain yang mengakibatkan pengalihan tugas dan fungsi Direksi.

5. Direksi senantiasa menindaklanjuti temuan pemeriksaan dan rekomendasi dari audit intern maupun ekstern, hasil pengawasan OJK (Otoritas Jasa Keuangan) dan/ atau hasil pengawasan otoritas lain.
6. Direksi menyediakan data dan informasi yang lengkap dan akurat kepada Komisaris secara tepat waktu.
7. Keputusan- keputusan strategis senantiasa diputuskan melalui rapat Direksi yang pengambilan keputusannya dilakukan secara musyawarah mufakat, dibuat risalah rapatnya dan didokumentasikan dengan baik, serta diimplementasikan sesuai kebijakan, pedoman dan tata tertib kerja yang berlaku. Keputusan diambil apabila seluruh Direksi yang hadir menyetujui .

## 2. Bidang Usaha

### Bidang Usaha dan Produk BPR/BPRS

<b>1.</b>	Kategori Kegiatan Usaha	<b>01. Penghimpunan Dana</b>
	Jenis Produk	<b>01. Produk dasar</b>
	Nama Produk	<b>Tabungan Mudharabah</b>
	Uraian	<b>Produk Tabungan menggunakan Akad Mudharabah yang nanti nasabah akan mendapatkan bagi hasil atas dana yang sudah di tabungkan.</b>
<b>2.</b>	Kategori Kegiatan Usaha	<b>01. Penghimpunan Dana</b>
	Jenis Produk	<b>01. Produk dasar</b>
	Nama Produk	<b>Tabungan wadiah</b>
	Uraian	<b>Produk Tabungan menggunakan Akad Wadiah yang sifatnya hanya titipan. Jadi nasabah tidak mendapatkan bagi hasil atas dana yang di tabungkan pada Tabungan Wadiah.</b>
<b>3.</b>	Kategori Kegiatan Usaha	<b>01. Penghimpunan Dana</b>
	Jenis Produk	<b>01. Produk dasar</b>
	Nama Produk	<b>Tabungan Simpel</b>
	Uraian	<b>Produk tabungan untuk Pelajar di tingkat TK, SD, SMP, dan SMA</b>
<b>4.</b>	Kategori Kegiatan Usaha	<b>01. Penghimpunan Dana</b>

	Jenis Produk	<b>01. Produk dasar</b>
	Nama Produk	<b>Tabungan Arisan</b>
	Uraian	<b>Produk tabungan kelompok, dengan jumlah kelompok yang telah di tentukan dan dana pada tabungan tersebut hanya bisa diambil pada waktu tertentu yang telah di tentukan.</b>
<b>5.</b>	Kategori Kegiatan Usaha	<b>01. Penghimpunan Dana</b>
	Jenis Produk	<b>01. Produk dasar</b>
	Nama Produk	<b>Tabungan Ukhuwah</b>
	Uraian	<b>Produk tabungan berhadiah dari HIMBARSI</b>
<b>6.</b>	Kategori Kegiatan Usaha	<b>01. Penghimpunan Dana</b>
	Jenis Produk	<b>01. Produk dasar</b>
	Nama Produk	<b>Deposito</b>
	Uraian	<b>Deposito menggunakan akad mudharabah</b>
<b>7.</b>	Kategori Kegiatan Usaha	<b>01. Penghimpunan Dana</b>
	Jenis Produk	<b>01. Produk dasar</b>
	Nama Produk	<b>Deposito Komunal</b>
	Uraian	<b>Produk Deposito yang bekerjasama dengan PT. Komunal</b>
<b>8.</b>	Kategori Kegiatan Usaha	<b>01. Penghimpunan Dana</b>
	Jenis Produk	<b>01. Produk dasar</b>
	Nama Produk	<b>Unit Pengumpul Zakat (UPZ)</b>
	Uraian	<b>Produk tabungan yang digunakan untuk mengumpulkan dana Zakat, Infaq, dan Sodaqoh yang kemudian di tasarufkan kepada yang membutuhkan.</b>
<b>9.</b>	Kategori Kegiatan Usaha	<b>01. Penghimpunan Dana</b>
	Jenis Produk	<b>01. Produk dasar</b>
	Nama Produk	<b>Lembaga Keuangan Syariah - Penerima Wakaf Uang (LKS-PWU)</b>
	Uraian	<b>Penerima setoran wakaf uang</b>

<b>10.</b>	Kategori Kegiatan Usaha	<b>02. Penyaluran Dana</b>
	Jenis Produk	<b>01. Produk dasar</b>
	Nama Produk	<b>Pembiayaan UMKM</b>
	Uraian	<b>Pembiayaan untuk pelaku UMKM</b>
<b>11.</b>	Kategori Kegiatan Usaha	<b>02. Penyaluran Dana</b>
	Jenis Produk	<b>01. Produk dasar</b>
	Nama Produk	<b>Pembiayaan Potong Gaji ASN</b>
	Uraian	<b>Pembiayaan kepada ASN dengan Skema Potong Gaji dan menggunakan jaminan SK</b>
<b>12.</b>	Kategori Kegiatan Usaha	<b>02. Penyaluran Dana</b>
	Jenis Produk	<b>01. Produk dasar</b>
	Nama Produk	<b>Pembiayaan Syariah Oto</b>
	Uraian	<b>Pembiayaan untuk pembelian kendaraan</b>
<b>13.</b>	Kategori Kegiatan Usaha	<b>02. Penyaluran Dana</b>
	Jenis Produk	<b>01. Produk dasar</b>
	Nama Produk	<b>Pembiayaan Haji Plus</b>
	Uraian	<b>Pembiayaan untuk mendapatkan porsi Haji</b>
<b>14.</b>	Kategori Kegiatan Usaha	<b>02. Penyaluran Dana</b>
	Jenis Produk	<b>01. Produk dasar</b>
	Nama Produk	<b>Pembiayaan Umroh</b>
	Uraian	<b>Pembiayaan untuk biaya keberangkatan Ibadah Umroh</b>
<b>15.</b>	Kategori Kegiatan Usaha	<b>02. Penyaluran Dana</b>
	Jenis Produk	<b>01. Produk dasar</b>
	Nama Produk	<b>Pembiayaan Kepemilikan Emas (PKE)</b>
	Uraian	<b>Pembiayaan untuk pembelian emas</b>
<b>16.</b>	Kategori Kegiatan Usaha	<b>02. Penyaluran Dana</b>
	Jenis Produk	<b>01. Produk dasar</b>
	Nama Produk	<b>Pembiayaan Sindikasi</b>

	Uraian	<b>Pembiayaan kerjasama antara beberapa BPRS untuk membiayai satu nasabah</b>
<b>17.</b>	Kategori Kegiatan Usaha	<b>02. Penyaluran Dana</b>
	Jenis Produk	<b>01. Produk dasar</b>
	Nama Produk	<b>Pembiayaan Chanelling Grahadi/Danamu</b>
	Uraian	<b>Pembiayaan Chanelling kepada nasabah pensiunan bekerjasama dengan Grahadi/Danamu</b>
<b>18.</b>	Kategori Kegiatan Usaha	<b>02. Penyaluran Dana</b>
	Jenis Produk	<b>01. Produk dasar</b>
	Nama Produk	<b>Pembiayaan executing</b>
	Uraian	<b>Pembiayaan executing menggunakan akad Mudharabah Muqayyadah</b>

### 3. Teknologi Informasi

#### Teknologi Informasi untuk Sistem Operasional

Dalam upaya untuk memberikan pelayanan kepada nasabah yang cepat, tepat, dan akurat serta memenuhi kebutuhan informasi bagi manajemen, rencana pengembangan usaha serta informasi terkait dengan laporan kepada otoritas, kehandalan teknologi informasi menjadi suatu kebutuhan yang sangat penting. Adapun penggunaan teknologi dalam menunjang operasional bank adalah sebagai berikut:

#### 1. Sistem Operasional

Sistem Operasional Bank menggunakan Core Banking System Pintech bekerja sama dengan Vendor PT. Pintech Royal Mandiri Yogyakarta

#### 2. Penyedia Jasa Jaringan/Provider

Jaringan Internet/ Provider menggunakan Layanan Astinet bekerjasama dengan PT. Telekomunikasi Indonesia.

#### 3. Penyedia Jasa Setoran Non Tunai secara Digital

Untuk mempermudah penyetoran non tunai secara digital menggunakan Virtual Account bekerjasama dengan Bank Danamon Syariah

### Sistem Keamanan Teknologi Informasi

- Untuk menjaga keamanan data, server ditempatkan diruangan khusus berpendingin udara yang hanya bisa diakses oleh pejabat yang ditunjuk.
- Secara rutin dilakukan back up data mirroring dan back up data pada hard disk eksternal yang disimpan di ruang khasanah.

## 4. Laporan Distribusi Bagi Hasil

### Laporan Distribusi Bagi Hasil

*Dalam Ribuan Rupiah*

Keterangan	Saldo Rata-Rata	Pendapatan yang Akan Dibagihasilkan	Nisbah	Jumlah Bagi Hasil	Indikasi Rate of Return
<b>Jenis Penghimpunan Dana</b>	<b>49.010.170</b>	<b>585.348</b>		<b>176.749</b>	
Liabilitas Kepada Bank Lain	342.370	4.089	20	818	2,87
Tabungan Mudarabah	2.035.300	24.308		1.209	1,43
Deposito Mudarabah	46.632.500	556.951		174.723	
1 bulan	0	0			
3 bulan	3.518.900	42.028	20	6.570	2,87
6 bulan	4.325.000	51.655	30	13.212	4,30
12 bulan	38.788.600	463.268	40	154.941	5,73
<b>Pembiayaan Diterima</b>					
<b>JUMLAH</b>	<b>49.010.170</b>	<b>585.348</b>		<b>176.749</b>	
Jenis Penyaluran Dana	85.570.434	221.917			
Penempatan pada Bank Lain	23.371.966	87.128			
Piutang Murabahah	40.692.890	0			
Piutang Istishna	0	0			
Piutang Multijasa	1.454.274	19.841			
Pembiayaan Gadai	0	0			

**PT. BPR SYARIAH SLEMAN (PERSERODA)****Jl. Parasamya Beran, Tridadi, Sleman, Yogyakarta**

Telepon: 02742884600

Website: bankslemansyariah.co.id, Email: bankbss@bankslemansyariah.co.id

Pembiayaan Mudarabah	6.447.390	38.796			
Pembiayaan Musyarakah	13.603.914	76.152			
Ijarah	0	0			
Pembiayaan Lainnya	0	0			
<b>JUMLAH</b>	<b>85.570.434</b>	<b>221.917</b>			
<b>Jenis Penghimpunan Dana</b>					
Liabilitas Kepada Bank Lain	0	0			
Tabungan Mudarabah	0	0			
Deposito Mudarabah	0	0			
1 bulan	0	0			
3 bulan	0	0			
6 bulan	0	0			
12 bulan	0	0			
Pembiayaan Diterima	0	0			
<b>JUMLAH</b>					
<b>Jenis Penyaluran Dana</b>					
Penempatan pada Bank Lain	0	0			
Piutang Murabahah	0	0			
Piutang Istishna	0	0			
Piutang Multijasa	0	0			
Pembiayaan Gadai	0	0			
Pembiayaan Mudarabah	0	0			
Pembiayaan Musyarakah	0	0			
Ijarah	0	0			
Pembiayaan Lainnya	0	0			
<b>JUMLAH</b>					

## 5. Perkembangan dan Target Pasar

### Perkembangan dan Target Pasar

Dalam pemasaran Produk bank di tahun 2025 ini dapat tercapai hasil yang signifikan dibandingkan dengan tahun 2024, meliputi sebagai berikut:

#### 1. Penempatan Dana (Tabungan dan Deposito)

Penempatan Dana di tahun 2024 sebesar Rp 28.405.563.725 sedangkan Penempatan Dana di tahun 2025 sebesar Rp 42.896.625.913, dengan demikian terjadi peningkatan penempatan dana sebesar Rp 14.491.062.188 atau 51,01%. Dan untuk segmen pasar meliputi UMKM, PNS, PPPK, Karyawan Swasta, Developer, Pensiunan, dan Pelajar. Dimana nasabah dari beberapa segmen pasar tersebut terdapat peningkatan sejumlah 1.812 orang atau 90,64%, dari tahun 2024 sejumlah 1.999 orang dibandingkan dengan tahun 2025 sejumlah 3.811 orang.

#### 2. Pembiayaan

Pembiayaan di tahun 2024 sebesar Rp 45.418.898.718 sedangkan Pembiayaan di tahun 2025 sebesar Rp 52.233.153.548, dengan demikian terjadi peningkatan pembiayaan sebesar Rp 6.814.254.830 atau 15,00%. Dan untuk segmen pasar meliputi UMKM, PNS, PPPK, Karyawan Swasta, Developer, dan Pensiunan. Dimana nasabah dari beberapa segmen pasar tersebut terdapat peningkatan sejumlah 544 orang atau 157,68 %, dari tahun 2024 sejumlah 345 orang dibandingkan dengan tahun 2025 sejumlah 889 orang.

## 6. Jumlah, Jenis, dan Lokasi Kantor

### Daftar Jaringan Kantor

1.	Nama Kantor	<b>PT BPR SYARIAH SLEMAN PERSERODA</b>
	Alamat	<b>JALAN PARASAMYA BERAN</b>
	Desa/Kecamatan	<b>Tridadi</b>
	Kabupaten/Kota	<b>Kab. Sleman</b>
	Kode Pos	<b>55511</b>
	Nama Pimpinan	<b>SEHAT SANTOSA, SE. M.M</b>
	Nomor Telepon	<b>02742884600</b>
	Jumlah Kantor Kas	<b>1</b>

## 7. Kerja Sama BPR Syariah dengan Bank atau Lembaga Lain

### Kerja Sama BPR/BPRS dengan Bank atau Lembaga Lain

<b>1.</b>	Nama Lembaga Lain yang Bekerjasama	<b>ASKRIDA SYARIAH</b>
	Jenis Lembaga Lain yang Bekerjasama	<b>2. Lembaga Lain</b>
	Tanggal Kerja Sama	<b>22 Juli 2024</b>
	Jenis Kerja Sama	<b>ASURANSI</b>
	Uraian Kerja Sama	<b>ASURANSI JIWA PEMBIAYAAN</b>
<b>2.</b>	Nama Lembaga Lain yang Bekerjasama	<b>TELKOM</b>
	Jenis Lembaga Lain yang Bekerjasama	<b>2. Lembaga Lain</b>
	Tanggal Kerja Sama	<b>23 Juni 2023</b>
	Jenis Kerja Sama	<b>INTERNET</b>
	Uraian Kerja Sama	<b>PENYEDIA LAYANAN ASTINET</b>
<b>3.</b>	Nama Lembaga Lain yang Bekerjasama	<b>ASTINET</b>
	Jenis Lembaga Lain yang Bekerjasama	<b>2. Lembaga Lain</b>
	Tanggal Kerja Sama	<b>13 April 2026</b>
	Jenis Kerja Sama	<b>INTERNET</b>
	Uraian Kerja Sama	<b>PENYEDIA LAYANAN INTERNET</b>
<b>4.</b>	Nama Lembaga Lain yang Bekerjasama	<b>ASURANSI JMA</b>
	Jenis Lembaga Lain yang Bekerjasama	<b>2. Lembaga Lain</b>
	Tanggal Kerja Sama	<b>20 Januari 2023</b>
	Jenis Kerja Sama	<b>PEMBIAYAAN ASURANSI JIWA</b>
	Uraian Kerja Sama	<b>PENUTUPAN ASURANSI JIWA SYARIAH</b>
<b>5.</b>	Nama Lembaga Lain yang Bekerjasama	<b>ASYKI</b>
	Jenis Lembaga Lain yang Bekerjasama	<b>2. Lembaga Lain</b>
	Tanggal Kerja Sama	<b>05 Januari 2023</b>
	Jenis Kerja Sama	<b>ASURANSI</b>
	Uraian Kerja Sama	<b>PEMBIAYAAN ASURANSI JIWA</b>

	Nama Lembaga Lain yang Bekerjasama	<b>BANK JATENG SYARIAH</b>
	Jenis Lembaga Lain yang Bekerjasama	<b>1. Bank</b>
	Tanggal Kerja Sama	<b>15 Januari 2024</b>
	Jenis Kerja Sama	<b>PEMBIAYAAN KARYAWAN</b>
	Uraian Kerja Sama	<b>PENGELOLAAN DANA DAN PEMBERIAN FASILITAS PEMBIAYAAN KEPADA PARA PEGAWAI TETAP DI LINGKUNGAN PT BPR SYARIAH SLEMAN (PERSERODA)</b>
<b>7.</b>	Nama Lembaga Lain yang Bekerjasama	<b>CALMIC PARFUM</b>
	Jenis Lembaga Lain yang Bekerjasama	<b>2. Lembaga Lain</b>
	Tanggal Kerja Sama	<b>29 Desember 2023</b>
	Jenis Kerja Sama	<b>ALAT PENGHARUMRUANGAN</b>
	Uraian Kerja Sama	<b>SERVICE FRESH SPRAY</b>
<b>8.</b>	Nama Lembaga Lain yang Bekerjasama	<b>CREVA (APLIKASI SIP-SDM)</b>
	Jenis Lembaga Lain yang Bekerjasama	<b>2. Lembaga Lain</b>
	Tanggal Kerja Sama	<b>20 Mei 2024</b>
	Jenis Kerja Sama	<b>APLIKASI DIGITAL</b>
	Uraian Kerja Sama	<b>SISTEM INFOMASI PENGEMBANGAN-SUMBER DAYA MANUSIA</b>
<b>9.</b>	Nama Lembaga Lain yang Bekerjasama	<b>CREVA (APLIKASI SIP-APUPPT)</b>
	Jenis Lembaga Lain yang Bekerjasama	<b>2. Lembaga Lain</b>
	Tanggal Kerja Sama	<b>02 April 2024</b>
	Jenis Kerja Sama	<b>APLIKASI DIGITAL</b>
	Uraian Kerja Sama	<b>SISTEM INFORMASI PENERAPAN ANTI PENCUCIAN UANG, PENCEGAHAN PENDANAAN TERORISME DAN PENCEGAHAN PENDANAAN PROLIFERASI SENJATA PEMUSNAH MASSAL</b>
<b>10.</b>	Nama Lembaga Lain yang Bekerjasama	<b>CREVA (APLIKASI SIPEKAP)</b>

	Jenis Lembaga Lain yang Bekerjasama	<b>2. Lembaga Lain</b>
	Tanggal Kerja Sama	<b>22 Juni 2023</b>
	Jenis Kerja Sama	<b>APLIKASI DIGITAL</b>
	Uraian Kerja Sama	<b>SISTEM INFORAMASI PENUNJUKAN DAN EVALUASI KANTOR AKUNTAN PUBLIK/ AKUNTAN PUBLIK (SIPEKAP)</b>
<b>11.</b>	Nama Lembaga Lain yang Bekerjasama	<b>CREVA (APLIKASI SIPRO)</b>
	Jenis Lembaga Lain yang Bekerjasama	<b>2. Lembaga Lain</b>
	Tanggal Kerja Sama	<b>17 Juli 2023</b>
	Jenis Kerja Sama	<b>APLIKASI DIGITAL</b>
	Uraian Kerja Sama	<b>SISTEM INFORMASI PROFIL RISIKO BERBASIS TEKNOLOGI DIGITAL</b>
<b>12.</b>	Nama Lembaga Lain yang Bekerjasama	<b>CREVA (APLIKASI SIPTKS)</b>
	Jenis Lembaga Lain yang Bekerjasama	<b>2. Lembaga Lain</b>
	Tanggal Kerja Sama	<b>17 Juli 2023</b>
	Jenis Kerja Sama	<b>APLIKASI DIGITAL</b>
	Uraian Kerja Sama	<b>SISTEM INFORMASI PENILAIAN TINGKAT KESEHATAN BPRS BERBASIS TEKNOLOGI DIGITAL</b>
<b>13.</b>	Nama Lembaga Lain yang Bekerjasama	<b>CREVA (APLIKASI SIRAKB)</b>
	Jenis Lembaga Lain yang Bekerjasama	<b>2. Lembaga Lain</b>
	Tanggal Kerja Sama	<b>22 November 2023</b>
	Jenis Kerja Sama	<b>APLIKASI DIGITAL</b>
	Uraian Kerja Sama	<b>SISTEM INFORMASI- RENCANA AKSI KEUANGAN BERKELANJUTAN BPRS (SUSTAINABLE FINANCE)</b>
<b>14.</b>	Nama Lembaga Lain yang Bekerjasama	<b>CREVA (APLIKASI RBA)</b>
	Jenis Lembaga Lain yang Bekerjasama	<b>2. Lembaga Lain</b>
	Tanggal Kerja Sama	<b>24 Juni 2025</b>

	Jenis Kerja Sama	<b>APLIKASI DIGITAL</b>
	Uraian Kerja Sama	<b>PENYEDIAAN APLIKASI DIGITAL RBA (RISK-BASED AUDIT) BPR</b>
<b>15.</b>	Nama Lembaga Lain yang Bekerjasama	<b>CREVA (APLIKASI SIPPATUH VERSI 2)</b>
	Jenis Lembaga Lain yang Bekerjasama	<b>2. Lembaga Lain</b>
	Tanggal Kerja Sama	<b>11 Juli 2025</b>
	Jenis Kerja Sama	<b>APLIKASI DIGITAL</b>
	Uraian Kerja Sama	<b>SISTEM INFORMASI PENERAPAN KEPATUHAN (SIPPATUH) VERSI 2 BPR</b>
<b>16.</b>	Nama Lembaga Lain yang Bekerjasama	<b>CV. BUDI MULYA SEJAHTERA ABADI FOTOKOPI</b>
	Jenis Lembaga Lain yang Bekerjasama	<b>2. Lembaga Lain</b>
	Tanggal Kerja Sama	<b>02 Januari 2023</b>
	Jenis Kerja Sama	<b>PENYEDIAAN MESIN</b>
	Uraian Kerja Sama	<b>SEWA MESIN FOTO COPY DAN MAINTANCE</b>
<b>17.</b>	Nama Lembaga Lain yang Bekerjasama	<b>CV GALANG BERKAH</b>
	Jenis Lembaga Lain yang Bekerjasama	<b>2. Lembaga Lain</b>
	Tanggal Kerja Sama	<b>13 Mei 2024</b>
	Jenis Kerja Sama	<b>PERSEDIAAN EMAS ANTAM</b>
	Uraian Kerja Sama	<b>JUAL BELI EMAS GUNA PEMBIAYAAN EMAS</b>
<b>18.</b>	Nama Lembaga Lain yang Bekerjasama	<b>GALERI 24</b>
	Jenis Lembaga Lain yang Bekerjasama	<b>2. Lembaga Lain</b>
	Tanggal Kerja Sama	<b>03 Oktober 2025</b>
	Jenis Kerja Sama	<b>PERSEDIAAN EMAS</b>
	Uraian Kerja Sama	<b>PEMBELIAN EMAS GUNA PEMBIAYAAN EMAS</b>
<b>19.</b>	Nama Lembaga Lain yang Bekerjasama	<b>DANAMU</b>
	Jenis Lembaga Lain yang Bekerjasama	<b>2. Lembaga Lain</b>

**PT. BPR SYARIAH SLEMAN (PERSERODA)**

Jl. Parasamya Beran, Tridadi, Sleman, Yogyakarta

Telepon: 02742884600

Website: bankslemansyariah.co.id, Email: bankbss@bankslemansyariah.co.id

	Tanggal Kerja Sama	<b>31 Maret 2023</b>
	Jenis Kerja Sama	<b>PEMBIAYAAN PENSIUNAN</b>
	Uraian Kerja Sama	<b>PENURUSAN PINJAMAN (CHANNELING)</b>
<b>20.</b>	Nama Lembaga Lain yang Bekerjasama	<b>DISPERINDAG KAB SLEMAN</b>
	Jenis Lembaga Lain yang Bekerjasama	<b>2. Lembaga Lain</b>
	Tanggal Kerja Sama	<b>02 Mei 2025</b>
	Jenis Kerja Sama	<b>PEMBIAYAAN</b>
	Uraian Kerja Sama	<b>PEMBERIAN FASILITAS PEMBIAYAAN ASN, BLUD, PPPK, PHL, GURU</b>
<b>21.</b>	Nama Lembaga Lain yang Bekerjasama	<b>HIK PARAHYANGAN</b>
	Jenis Lembaga Lain yang Bekerjasama	<b>1. Bank</b>
	Tanggal Kerja Sama	<b>24 Januari 2023</b>
	Jenis Kerja Sama	<b>PEMBIAYAAN</b>
	Uraian Kerja Sama	<b>PENYALURAN PEMBIAYAAN PENSIUN, PEMOTONGAN UANG PENSIUN MELALUI PT POS INDONESIA UNTUK ANGSURAN PEMBIAYAAN PENSIUN DAN PEMELIHARAAN DATA (FLAGGING) PEGAWAI NEGERI SIPIL/ APARATUS SIPIL NEGARA/ TNI/ POLRI DAN PENSIUNAN YANG MEMPEROLEH KREDIT/ PEMBIAYAAN</b>
<b>22.</b>	Nama Lembaga Lain yang Bekerjasama	<b>KOMUNAL</b>
	Jenis Lembaga Lain yang Bekerjasama	<b>2. Lembaga Lain</b>
	Tanggal Kerja Sama	<b>23 Februari 2024</b>
	Jenis Kerja Sama	<b>DEPOSITO</b>
	Uraian Kerja Sama	<b>FASILITAS PENEMPATAN DANA BERBASIS TEKNOLOGI INFORMASI ( DEPOSIT CHANNELING)</b>
<b>23.</b>	Nama Lembaga Lain yang Bekerjasama	<b>BAPEDA KAB SLEMAN</b>
	Jenis Lembaga Lain yang Bekerjasama	<b>2. Lembaga Lain</b>

	Tanggal Kerja Sama	<b>11 Oktober 2023</b>
	Jenis Kerja Sama	<b>PEMBIAYAAN SK POTONG GAJI</b>
	Uraian Kerja Sama	<b>PEMBERIAN FASILITAS PEMBIAYAAN ASN</b>
<b>24.</b>	Nama Lembaga Lain yang Bekerjasama	<b>DINAS PARIWISATA KAB SLEMAN</b>
	Jenis Lembaga Lain yang Bekerjasama	<b>2. Lembaga Lain</b>
	Tanggal Kerja Sama	<b>02 Januari 2024</b>
	Jenis Kerja Sama	<b>PEMBIAYAAN SK POTONG GAJI</b>
	Uraian Kerja Sama	<b>PEMBERIAN FASILITAS PEMBIAYAAN ASN, BLUD, PPPK,PHL,GURU</b>
<b>25.</b>	Nama Lembaga Lain yang Bekerjasama	<b>DINAS PERHUBUNGAN KAB SLEMAN</b>
	Jenis Lembaga Lain yang Bekerjasama	<b>2. Lembaga Lain</b>
	Tanggal Kerja Sama	<b>19 Oktober 2023</b>
	Jenis Kerja Sama	<b>PEMBIAYAAN SK POTONG GAJI</b>
	Uraian Kerja Sama	<b>PEMBERIAN FASILITAS PEMBIAYAAN ASN</b>
<b>26.</b>	Nama Lembaga Lain yang Bekerjasama	<b>DISPENTARU KAB SLEMAN</b>
	Jenis Lembaga Lain yang Bekerjasama	<b>2. Lembaga Lain</b>
	Tanggal Kerja Sama	<b>18 Oktober 2023</b>
	Jenis Kerja Sama	<b>PEMBIAYAAN SK POTONG GAJI</b>
	Uraian Kerja Sama	<b>PEMBERIAN FASILITAS PEMBIAYAAN ASN</b>
<b>27.</b>	Nama Lembaga Lain yang Bekerjasama	<b>DINKES KAB SLEMAN</b>
	Jenis Lembaga Lain yang Bekerjasama	<b>2. Lembaga Lain</b>
	Tanggal Kerja Sama	<b>23 Juni 2023</b>
	Jenis Kerja Sama	<b>PEMBIAYAAN SK POTONG GAJI</b>
	Uraian Kerja Sama	<b>PEMBERIAN FASILITAS PEMBIAYAAN ASN</b>
<b>28.</b>	Nama Lembaga Lain yang Bekerjasama	<b>SATPOL PP KAB SLEMAN</b>
	Jenis Lembaga Lain yang Bekerjasama	<b>2. Lembaga Lain</b>

	Tanggal Kerja Sama	<b>13 Oktober 2023</b>
	Jenis Kerja Sama	<b>PEMBIAYAAN SK POTONG GAJI</b>
	Uraian Kerja Sama	<b>PEMBERIAN FASILITAS PEMBIAYAAN ASN</b>
<b>29.</b>	Nama Lembaga Lain yang Bekerjasama	<b>BALAI PENDIDIKAN MENENGAH KAB SLEMAN</b>
	Jenis Lembaga Lain yang Bekerjasama	<b>2. Lembaga Lain</b>
	Tanggal Kerja Sama	<b>02 Oktober 2024</b>
	Jenis Kerja Sama	<b>PEMBIAYAAN SK POTONG GAJI</b>
	Uraian Kerja Sama	<b>PEMBERIAN FASILITAS PEMBIAYAAN ASN, BLUD, PPPK, PHL, GURU</b>
<b>30.</b>	Nama Lembaga Lain yang Bekerjasama	<b>DINAS KEBUDAYAAN KAB SLEMAN</b>
	Jenis Lembaga Lain yang Bekerjasama	<b>2. Lembaga Lain</b>
	Tanggal Kerja Sama	<b>02 Januari 2024</b>
	Jenis Kerja Sama	<b>PEMBIAYAAN SK POTONG GAJI</b>
	Uraian Kerja Sama	<b>PEMBERIAN FASILITAS PEMBIAYAAN ASN, BLUD, PPPK,PHL,GURU</b>
<b>31.</b>	Nama Lembaga Lain yang Bekerjasama	<b>DINAS LINGKUNGAN HIDUP KAB SLEMAN</b>
	Jenis Lembaga Lain yang Bekerjasama	<b>2. Lembaga Lain</b>
	Tanggal Kerja Sama	<b>01 Februari 2024</b>
	Jenis Kerja Sama	<b>PEMBIAYAAN SK POTONG GAJI</b>
	Uraian Kerja Sama	<b>PEMBERIAN FASILITAS PEMBIAYAAN ASN, BLUD, PPPK, PHL,GURU</b>
<b>32.</b>	Nama Lembaga Lain yang Bekerjasama	<b>DINAS PENDIDIKAN KAB SLEMAN</b>
	Jenis Lembaga Lain yang Bekerjasama	<b>2. Lembaga Lain</b>
	Tanggal Kerja Sama	<b>26 Januari 2024</b>
	Jenis Kerja Sama	<b>PEMBIAYAAN SK POTONG GAJI</b>
	Uraian Kerja Sama	<b>PEMBERIAN FASILITAS PEMBIAYAAN ASN, BLUD, PPPK, PHL,GURU</b>
<b>33.</b>	Nama Lembaga Lain yang	<b>DISPERINDAG KAB SLEMAN</b>

	Bekerjasama	
	Jenis Lembaga Lain yang Bekerjasama	<b>2. Lembaga Lain</b>
	Tanggal Kerja Sama	<b>02 Mei 2025</b>
	Jenis Kerja Sama	<b>PEMBIAYAAN SK POTONG GAJI</b>
	Uraian Kerja Sama	<b>PEMBERIAN FASILITAS PEMBIAYAAN ASN, BLUD, PPPK, PHL,GURU,DOSEN</b>
<b>34.</b>	Nama Lembaga Lain yang Bekerjasama	<b>KAPANEWON CANGKRINGAN</b>
	Jenis Lembaga Lain yang Bekerjasama	<b>2. Lembaga Lain</b>
	Tanggal Kerja Sama	<b>08 Mei 2025</b>
	Jenis Kerja Sama	<b>PEMBIAYAAN SK POTONG GAJI</b>
	Uraian Kerja Sama	<b>PEMBERIAN FASILITAS PEMBIAYAAN ASN, BLUD, PPPK, PHL,GURU,DOSEN</b>
<b>35.</b>	Nama Lembaga Lain yang Bekerjasama	<b>KAPANEWON GAMPING</b>
	Jenis Lembaga Lain yang Bekerjasama	<b>2. Lembaga Lain</b>
	Tanggal Kerja Sama	<b>27 Desember 2024</b>
	Jenis Kerja Sama	<b>PEMBIAYAAN SK POTONG GAJI</b>
	Uraian Kerja Sama	<b>PEMBERIAN FASILITAS PEMBIAYAAN ASN, BLUD, PPPK, PHL,GURU</b>
<b>36.</b>	Nama Lembaga Lain yang Bekerjasama	<b>SEKRETARIAT DPRD KAB SLEMAN</b>
	Jenis Lembaga Lain yang Bekerjasama	<b>2. Lembaga Lain</b>
	Tanggal Kerja Sama	<b>06 Oktober 2023</b>
	Jenis Kerja Sama	<b>PEMBIAYAAN SK POTONG GAJI</b>
	Uraian Kerja Sama	<b>PEMBERIAN FASILITAS PEMBIAYAAN ASN</b>
<b>37.</b>	Nama Lembaga Lain yang Bekerjasama	<b>DINAS PENANAMAN MODAL</b>
	Jenis Lembaga Lain yang Bekerjasama	<b>2. Lembaga Lain</b>
	Tanggal Kerja Sama	<b>03 November 2023</b>
	Jenis Kerja Sama	<b>PEMBIAYAAN SK POTONG GAJI</b>

	Uraian Kerja Sama	<b>PEMBERIAN FASILITAS PEMBIAYAAN ASN, BLUD, PPPK, PHL,GURU</b>
<b>38.</b>	Nama Lembaga Lain yang Bekerjasama	<b>MTS N 2 SLEMAN (SIMPEL)</b>
	Jenis Lembaga Lain yang Bekerjasama	<b>2. Lembaga Lain</b>
	Tanggal Kerja Sama	<b>30 Oktober 2024</b>
	Jenis Kerja Sama	<b>TABUNGAN DAN PEMBIAYAAN SK POTONG GAJI</b>
	Uraian Kerja Sama	<b>PEMBERIAN FASILITAS SIMPANAN TABUNGAN PELAJAR DAN PEMBIAYAAN ASN, BLUD,PPPK, PHL, GURU</b>
<b>39.</b>	Nama Lembaga Lain yang Bekerjasama	<b>SD GATEN (SIMPEL)</b>
	Jenis Lembaga Lain yang Bekerjasama	<b>2. Lembaga Lain</b>
	Tanggal Kerja Sama	<b>01 Agustus 2023</b>
	Jenis Kerja Sama	<b>TABUNGAN</b>
	Uraian Kerja Sama	<b>PEMBERIAN FALTAS SIMPANAN TABUNGAN PELAJAR</b>
<b>40.</b>	Nama Lembaga Lain yang Bekerjasama	<b>SD TAWANGHARJO (SIMPEL)</b>
	Jenis Lembaga Lain yang Bekerjasama	<b>2. Lembaga Lain</b>
	Tanggal Kerja Sama	<b>01 Agustus 2023</b>
	Jenis Kerja Sama	<b>TABUNGAN</b>
	Uraian Kerja Sama	<b>PEMBERIAN FALTAS SIMPANAN TABUNGAN PELAJAR</b>
<b>41.</b>	Nama Lembaga Lain yang Bekerjasama	<b>SMP 1 PRAMBANAN (PMBY)</b>
	Jenis Lembaga Lain yang Bekerjasama	<b>2. Lembaga Lain</b>
	Tanggal Kerja Sama	<b>24 Oktober 2023</b>
	Jenis Kerja Sama	<b>PEMBIAYAAN SK POTONG GAJI</b>
	Uraian Kerja Sama	<b>PEMBERIAN FASILITAS PEMBIAYAAN ASN</b>
<b>42.</b>	Nama Lembaga Lain yang Bekerjasama	<b>MTS 7 SLEMAN (SIMPEL)</b>

	Jenis Lembaga Lain yang Bekerjasama	<b>2. Lembaga Lain</b>
	Tanggal Kerja Sama	<b>12 Juli 2024</b>
	Jenis Kerja Sama	<b>TABUNGAN DAN PEMBIAYAAN SK POTONG GAJI</b>
	Uraian Kerja Sama	<b>PEMBERIAN FASILITAS SIMPANAN TABUNGAN PELAJAR DAN PEMBIAYAAN ASN, BLUD, PPPK, PHL, GURU</b>
<b>43.</b>	Nama Lembaga Lain yang Bekerjasama	<b>MTS 5 SLEMAN (PMBY &amp; TAB)</b>
	Jenis Lembaga Lain yang Bekerjasama	<b>2. Lembaga Lain</b>
	Tanggal Kerja Sama	<b>24 September 2024</b>
	Jenis Kerja Sama	<b>TABUNGAN DAN PEMBIAYAAN SK POTONG GAJI</b>
	Uraian Kerja Sama	<b>PEMBERIAN FASILITAS SIMPANAN TABUNGAN PELAJAR DAN PEMBIAYAAN ASN, BLUD, PPPK, PHL, GURU</b>
<b>44.</b>	Nama Lembaga Lain yang Bekerjasama	<b>MTS 7 SLEMAN (PMBY)</b>
	Jenis Lembaga Lain yang Bekerjasama	<b>2. Lembaga Lain</b>
	Tanggal Kerja Sama	<b>15 Desember 2023</b>
	Jenis Kerja Sama	<b>PEMBIAYAAN SK POTONG GAJI</b>
	Uraian Kerja Sama	<b>PEMBERIAN FASILITAS PEMBIAYAAN ASN, BLUD, PPPK, PHL, GURU, DOSEN</b>
<b>45.</b>	Nama Lembaga Lain yang Bekerjasama	<b>SD N PARAKSARI (PMBY &amp; TAB)</b>
	Jenis Lembaga Lain yang Bekerjasama	<b>2. Lembaga Lain</b>
	Tanggal Kerja Sama	<b>09 Agustus 2024</b>
	Jenis Kerja Sama	<b>TABUNGAN DAN PEMBIAYAAN SK POTONG GAJI</b>
	Uraian Kerja Sama	<b>PEMBERIAN FASILITAS SIMPANAN TABUNGAN PELAJAR DAN PEMBIAYAAN ASN, BLUD, PPPK, PHL, GURU</b>
<b>46.</b>	Nama Lembaga Lain yang Bekerjasama	<b>SD N SINDUADI 2 (PMBY &amp; TAB)</b>

	Jenis Lembaga Lain yang Bekerjasama	<b>2. Lembaga Lain</b>
	Tanggal Kerja Sama	<b>17 September 2024</b>
	Jenis Kerja Sama	<b>TABUNGAN DAN PEMBIAYAAN SK POTONG GAJI</b>
	Uraian Kerja Sama	<b>PEMBERIAN FASILITAS SIMPANAN TABUNGAN PELAJAR DAN PEMBIAYAAN ASN, BLUD, PPPK, PHL, GURU</b>
<b>47.</b>	Nama Lembaga Lain yang Bekerjasama	<b>SMP MUH 1 SLEMAN (PMBY &amp; TAB)</b>
	Jenis Lembaga Lain yang Bekerjasama	<b>2. Lembaga Lain</b>
	Tanggal Kerja Sama	<b>02 Juli 2024</b>
	Jenis Kerja Sama	<b>TABUNGAN DAN PEMBIAYAAN SK POTONG GAJI</b>
	Uraian Kerja Sama	<b>PEMBERIAN FASILITAS SIMPANAN TABUNGAN PELAJAR DAN PEMBIAYAAN ASN, BLUD, PPPK, PHL, GURU</b>
<b>48.</b>	Nama Lembaga Lain yang Bekerjasama	<b>SMP 1 SEYEGAN</b>
	Jenis Lembaga Lain yang Bekerjasama	<b>2. Lembaga Lain</b>
	Tanggal Kerja Sama	<b>11 Juli 2025</b>
	Jenis Kerja Sama	<b>TABUNGAN DAN PEMBIAYAAN SK POTONG GAJI</b>
	Uraian Kerja Sama	<b>PEMBERIAN FASILITAS SIMPANAN TABUNGAN PELAJAR DAN PEMBIAYAAN ASN, BLUD, PPPK, PHL, GURU</b>
<b>49.</b>	Nama Lembaga Lain yang Bekerjasama	<b>PEMKAB SLEMAN (SEWA MENYEWAKANTOR)</b>
	Jenis Lembaga Lain yang Bekerjasama	<b>2. Lembaga Lain</b>
	Tanggal Kerja Sama	<b>10 Agustus 2022</b>
	Jenis Kerja Sama	<b>SEWA MENYEWAKANTOR</b>
	Uraian Kerja Sama	<b>SEWA BARANG MILIK PEMDA SLEMAN</b>
<b>50.</b>	Nama Lembaga Lain yang Bekerjasama	<b>PINTECH (MAINTANANCE)</b>
	Jenis Lembaga Lain yang Bekerjasama	<b>2. Lembaga Lain</b>

	Tanggal Kerja Sama	<b>08 Agustus 2022</b>
	Jenis Kerja Sama	<b>APLIKASI CBS</b>
	Uraian Kerja Sama	<b>PENGELOLAAN DAN PELAYANAN IMPLEMENTASI CORE BANKING SYSTEM</b>
<b>51.</b>	Nama Lembaga Lain yang Bekerjasama	<b>BANK PERMATA</b>
	Jenis Lembaga Lain yang Bekerjasama	<b>1. Bank</b>
	Tanggal Kerja Sama	<b>18 Juli 2023</b>
	Jenis Kerja Sama	<b>VIRTUAL ACCOUNT</b>
	Uraian Kerja Sama	<b>PENYEDIAAN VA</b>
<b>52.</b>	Nama Lembaga Lain yang Bekerjasama	<b>PT ZHAFIRAH</b>
	Jenis Lembaga Lain yang Bekerjasama	<b>2. Lembaga Lain</b>
	Tanggal Kerja Sama	<b>31 Oktober 2024</b>
	Jenis Kerja Sama	<b>PEMBIAYAAN</b>
	Uraian Kerja Sama	<b>SINERGI JASA LAYANAN PERBANKAN DAN PENYEDIA PAKET IBADAH HAJI KHUSUS</b>
<b>53.</b>	Nama Lembaga Lain yang Bekerjasama	<b>PT GRAHADI</b>
	Jenis Lembaga Lain yang Bekerjasama	<b>2. Lembaga Lain</b>
	Tanggal Kerja Sama	<b>04 September 2024</b>
	Jenis Kerja Sama	<b>PEMBIAYAAN</b>
	Uraian Kerja Sama	<b>PEMASARAN PRODUK PEMBIAYAAN PENSUNAN</b>
<b>54.</b>	Nama Lembaga Lain yang Bekerjasama	<b>ASURANSI AL AMIN</b>
	Jenis Lembaga Lain yang Bekerjasama	<b>2. Lembaga Lain</b>
	Tanggal Kerja Sama	<b>16 Oktober 2024</b>
	Jenis Kerja Sama	<b>PEMBIAYAAN</b>
	Uraian Kerja Sama	<b>BANCASSURANCE PRODUK ASURANSI JIWA</b>
<b>55.</b>	Nama Lembaga Lain yang Bekerjasama	<b>BAITULMAAL MUAMALAT</b>

	Jenis Lembaga Lain yang Bekerjasama	<b>2. Lembaga Lain</b>
	Tanggal Kerja Sama	<b>21 Juli 2025</b>
	Jenis Kerja Sama	<b>WAKAF</b>
	Uraian Kerja Sama	<b>PRODUK CASH WAQF LINKED DEPOSIT (CWLD)</b>
<b>56.</b>	Nama Lembaga Lain yang Bekerjasama	<b>BANK BPD DIY SYARIAH</b>
	Jenis Lembaga Lain yang Bekerjasama	<b>1. Bank</b>
	Tanggal Kerja Sama	<b>06 Maret 2025</b>
	Jenis Kerja Sama	<b>PENGELOLAAN KEUANGAN</b>
	Uraian Kerja Sama	<b>PENGELOLAAN KEUANGAN DAN PENGGUNAAN PRODUK JASA PERBANKAN</b>
<b>57.</b>	Nama Lembaga Lain yang Bekerjasama	<b>BIRO JASA EDY PARANTO</b>
	Jenis Lembaga Lain yang Bekerjasama	<b>2. Lembaga Lain</b>
	Tanggal Kerja Sama	<b>18 Juli 2025</b>
	Jenis Kerja Sama	<b>JASA</b>
	Uraian Kerja Sama	<b>JASA PENGURUSAN SURAT-SURAT KENDARAAN BERMOTOR</b>
<b>58.</b>	Nama Lembaga Lain yang Bekerjasama	<b>PEMDA SLEMAN</b>
	Jenis Lembaga Lain yang Bekerjasama	<b>2. Lembaga Lain</b>
	Tanggal Kerja Sama	<b>12 Desember 2024</b>
	Jenis Kerja Sama	<b>PROGRAM PEMBANGUNAN DAERAH</b>
	Uraian Kerja Sama	<b>PROGRAM PEMBANGUNAN DAERAH DI KABUPATEN SLEMAN</b>
<b>59.</b>	Nama Lembaga Lain yang Bekerjasama	<b>PEMDA SLEMAN</b>
	Jenis Lembaga Lain yang Bekerjasama	<b>2. Lembaga Lain</b>
	Tanggal Kerja Sama	<b>12 Desember 2024</b>
	Jenis Kerja Sama	<b>PELAYANAN MPP</b>
	Uraian Kerja Sama	<b>PENYELENGGARAAN PELAYANAN PUBLIK DI MPP</b>

<b>60.</b>	Nama Lembaga Lain yang Bekerjasama	<b>PEMDA DIY</b>
	Jenis Lembaga Lain yang Bekerjasama	<b>2. Lembaga Lain</b>
	Tanggal Kerja Sama	<b>26 Mei 2025</b>
	Jenis Kerja Sama	<b>BKD DIY TES KOMPETENSI</b>
	Uraian Kerja Sama	<b>PENYELENGGARAAN PENILAIAN KOMPETENSI</b>
<b>61.</b>	Nama Lembaga Lain yang Bekerjasama	<b>PEMDA DIY</b>
	Jenis Lembaga Lain yang Bekerjasama	<b>2. Lembaga Lain</b>
	Tanggal Kerja Sama	<b>26 Mei 2025</b>
	Jenis Kerja Sama	<b>BKD DIY TES KOMPETENSI</b>
	Uraian Kerja Sama	<b>PENYELENGGARAAN PENGUKURAN KOMPETENSI DAN TES PSIKOLOGI</b>
<b>62.</b>	Nama Lembaga Lain yang Bekerjasama	<b>PT AGRA ASTAMA KORPORA</b>
	Jenis Lembaga Lain yang Bekerjasama	<b>2. Lembaga Lain</b>
	Tanggal Kerja Sama	<b>07 Februari 2025</b>
	Jenis Kerja Sama	<b>PEMBIAYAAN</b>
	Uraian Kerja Sama	<b>PENGADAAN DAN PENGELOLAAN TENAGA PEMASARAN PEMBIAYAAN HAJI DAN UMROH</b>
<b>63.</b>	Nama Lembaga Lain yang Bekerjasama	<b>YHJI</b>
	Jenis Lembaga Lain yang Bekerjasama	<b>2. Lembaga Lain</b>
	Tanggal Kerja Sama	<b>07 Maret 2025</b>
	Jenis Kerja Sama	<b>PENGELOLAAN ZAKAT</b>
	Uraian Kerja Sama	<b>PENERIMAAN DAN PENGELOLAAN WAKAF UANG</b>
<b>64.</b>	Nama Lembaga Lain yang Bekerjasama	<b>BPRS Buana Mitra Perwira</b>
	Jenis Lembaga Lain yang Bekerjasama	<b>1. Bank</b>
	Tanggal Kerja Sama	<b>31 Oktober 2024</b>
	Jenis Kerja Sama	<b>Pembiayaan Sindikasi</b>

	Uraian Kerja Sama	<b>Bank mengikuti kerjasama sindikasi dengan Leader Sindikasi terhadap nasabah PT Cipta Estetika</b>
<b>65.</b>	Nama Lembaga Lain yang Bekerjasama	<b>BPRS Buana Mitra Perwira</b>
	Jenis Lembaga Lain yang Bekerjasama	<b>1. Bank</b>
	Tanggal Kerja Sama	<b>31 Oktober 2024</b>
	Jenis Kerja Sama	<b>Pembiayaan Sindikasi</b>
	Uraian Kerja Sama	<b>Bank mengikuti kerjasama sindikasi dengan Leader Sindikasi terhadap nasabah PT Griya Satria</b>
<b>66.</b>	Nama Lembaga Lain yang Bekerjasama	<b>BPRS Buana Mitra Perwira</b>
	Jenis Lembaga Lain yang Bekerjasama	<b>1. Bank</b>
	Tanggal Kerja Sama	<b>23 September 2023</b>
	Jenis Kerja Sama	<b>Pembiayaan Sindikasi</b>
	Uraian Kerja Sama	<b>Bank mengikuti kerjasama sindikasi dengan Leader Sindikasi terhadap nasabah PT Faz Realty Indonesia</b>
<b>67.</b>	Nama Lembaga Lain yang Bekerjasama	<b>BPRS Buana Mitra Perwira</b>
	Jenis Lembaga Lain yang Bekerjasama	<b>1. Bank</b>
	Tanggal Kerja Sama	<b>01 Maret 2025</b>
	Jenis Kerja Sama	<b>Pembiayaan Sindikasi</b>
	Uraian Kerja Sama	<b>Bank mengikuti kerjasama sindikasi dengan Leader Sindikasi terhadap nasabah PT Faz Realty Indonesia</b>
<b>68.</b>	Nama Lembaga Lain yang Bekerjasama	<b>BPRS Buana Mitra Perwira</b>
	Jenis Lembaga Lain yang Bekerjasama	<b>1. Bank</b>
	Tanggal Kerja Sama	<b>08 Agustus 2024</b>
	Jenis Kerja Sama	<b>Pembiayaan Sindikasi</b>
	Uraian Kerja Sama	<b>Bank mengikuti kerjasama sindikasi dengan Leader Sindikasi terhadap nasabah PT Faz</b>

		<b>Realty Indonesia</b>
<b>69.</b>	Nama Lembaga Lain yang Bekerjasama	<b>BPRS HARTA INSAN KARIMAH MITRA CAHAYA INDONESIA</b>
	Jenis Lembaga Lain yang Bekerjasama	<b>1. Bank</b>
	Tanggal Kerja Sama	<b>29 Agustus 2024</b>
	Jenis Kerja Sama	<b>Pembiayaan Sindikasi</b>
	Uraian Kerja Sama	<b>Bank mengikuti kerjasama sindikasi dengan Leader Sindikasi terhadap nasabah PT Generasi Optimis Properti</b>
<b>70.</b>	Nama Lembaga Lain yang Bekerjasama	<b>BPRS HARTA INSAN KARIMAH MITRA CAHAYA INDONESIA</b>
	Jenis Lembaga Lain yang Bekerjasama	<b>1. Bank</b>
	Tanggal Kerja Sama	<b>22 Januari 2025</b>
	Jenis Kerja Sama	<b>Pembiayaan Sindikasi</b>
	Uraian Kerja Sama	<b>Bank mengikuti kerjasama sindikasi dengan Leader Sindikasi terhadap nasabah PT Generasi Optimis Properti</b>
<b>71.</b>	Nama Lembaga Lain yang Bekerjasama	<b>BPRS HARTA INSAN KARIMAH MITRA CAHAYA INDONESIA</b>
	Jenis Lembaga Lain yang Bekerjasama	<b>1. Bank</b>
	Tanggal Kerja Sama	<b>22 Mei 2024</b>
	Jenis Kerja Sama	<b>Pembiayaan Sindikasi</b>
	Uraian Kerja Sama	<b>Bank mengikuti kerjasama sindikasi dengan Leader Sindikasi terhadap nasabah PT Dinamika Bangun Negeri</b>
<b>72.</b>	Nama Lembaga Lain yang Bekerjasama	<b>BPRS HARTA INSAN KARIMAH MITRA CAHAYA INDONESIA</b>
	Jenis Lembaga Lain yang Bekerjasama	<b>1. Bank</b>
	Tanggal Kerja Sama	<b>28 Februari 2025</b>
	Jenis Kerja Sama	<b>Pembiayaan Sindikasi</b>
	Uraian Kerja Sama	<b>Bank mengikuti kerjasama sindikasi dengan Leader Sindikasi terhadap nasabah PT Wijaya Intan Nuryaksa</b>

<b>73.</b>	Nama Lembaga Lain yang Bekerjasama	<b>BPRS Cahaya Hidup</b>
	Jenis Lembaga Lain yang Bekerjasama	<b>1. Bank</b>
	Tanggal Kerja Sama	<b>28 November 2024</b>
	Jenis Kerja Sama	<b>Pembiayaan Sindikasi</b>
	Uraian Kerja Sama	<b>Bank mengikuti kerjasama sindikasi dengan Leader Sindikasi terhadap nasabah PT Global Anugrah Abadi</b>
<b>74.</b>	Nama Lembaga Lain yang Bekerjasama	<b>BPRS Cahaya Hidup</b>
	Jenis Lembaga Lain yang Bekerjasama	<b>1. Bank</b>
	Tanggal Kerja Sama	<b>19 September 2024</b>
	Jenis Kerja Sama	<b>Pembiayaan Sindikasi</b>
	Uraian Kerja Sama	<b>Bank mengikuti kerjasama sindikasi dengan Leader Sindikasi terhadap nasabah Ngadina</b>
<b>75.</b>	Nama Lembaga Lain yang Bekerjasama	<b>BPRS Cahaya Hidup</b>
	Jenis Lembaga Lain yang Bekerjasama	<b>1. Bank</b>
	Tanggal Kerja Sama	<b>11 Maret 2025</b>
	Jenis Kerja Sama	<b>Pembiayaan Sindikasi</b>
	Uraian Kerja Sama	<b>Bank mengikuti kerjasama sindikasi dengan Leader Sindikasi terhadap nasabah PT Global Anugrah Abadi</b>
<b>76.</b>	Nama Lembaga Lain yang Bekerjasama	<b>BPRS Mitra Amal Mulia</b>
	Jenis Lembaga Lain yang Bekerjasama	<b>1. Bank</b>
	Tanggal Kerja Sama	<b>02 Februari 2023</b>
	Jenis Kerja Sama	<b>Pembiayaan Sindikasi</b>
	Uraian Kerja Sama	<b>Bank mengikuti kerjasama sindikasi dengan Leader Sindikasi terhadap nasabah Ngadina</b>
<b>77.</b>	Nama Lembaga Lain yang Bekerjasama	<b>BPRS Mitra Amal Mulia</b>
	Jenis Lembaga Lain yang Bekerjasama	<b>1. Bank</b>

	Tanggal Kerja Sama	<b>10 Oktober 2024</b>
	Jenis Kerja Sama	<b>Pembiayaan Sindikasi</b>
	Uraian Kerja Sama	<b>Bank mengikuti kerjasama sindikasi dengan Leader Sindikasi terhadap nasabah Ngadina</b>
<b>78.</b>	Nama Lembaga Lain yang Bekerjasama	<b>BPRS Mitra Amal Mulia</b>
	Jenis Lembaga Lain yang Bekerjasama	<b>1. Bank</b>
	Tanggal Kerja Sama	<b>19 Maret 2024</b>
	Jenis Kerja Sama	<b>Pembiayaan Sindikasi</b>
	Uraian Kerja Sama	<b>Bank mengikuti kerjasama sindikasi dengan Leader Sindikasi terhadap nasabah Ngadina</b>
<b>79.</b>	Nama Lembaga Lain yang Bekerjasama	<b>BPRS Dana Amanah</b>
	Jenis Lembaga Lain yang Bekerjasama	<b>1. Bank</b>
	Tanggal Kerja Sama	<b>27 Juni 2024</b>
	Jenis Kerja Sama	<b>Pembiayaan Sindikasi</b>
	Uraian Kerja Sama	<b>Bank mengikuti kerjasama sindikasi dengan Leader Sindikasi terhadap nasabah PT Jujur Properti</b>
<b>80.</b>	Nama Lembaga Lain yang Bekerjasama	<b>BPRS Dana Amanah</b>
	Jenis Lembaga Lain yang Bekerjasama	<b>1. Bank</b>
	Tanggal Kerja Sama	<b>27 Juni 2024</b>
	Jenis Kerja Sama	<b>Pembiayaan Sindikasi</b>
	Uraian Kerja Sama	<b>Bank mengikuti kerjasama sindikasi dengan Leader Sindikasi terhadap nasabah PT Jujur Properti</b>
<b>81.</b>	Nama Lembaga Lain yang Bekerjasama	<b>BPRS Al Mabror</b>
	Jenis Lembaga Lain yang Bekerjasama	<b>1. Bank</b>
	Tanggal Kerja Sama	<b>28 November 2023</b>
	Jenis Kerja Sama	<b>Pembiayaan Sindikasi</b>

	Uraian Kerja Sama	<b>Bank mengikuti kerjasama sindikasi dengan Leader Sindikasi terhadap nasabah CV Rahman Sabitra</b>
<b>82.</b>	Nama Lembaga Lain yang Bekerjasama	<b>BPRS Al Maburr</b>
	Jenis Lembaga Lain yang Bekerjasama	<b>1. Bank</b>
	Tanggal Kerja Sama	<b>23 Agustus 2024</b>
	Jenis Kerja Sama	<b>Pembiayaan Sindikasi</b>
	Uraian Kerja Sama	<b>Bank mengikuti kerjasama sindikasi dengan Leader Sindikasi terhadap nasabah PT Tamara Citra Jaya Sejahtera</b>
<b>83.</b>	Nama Lembaga Lain yang Bekerjasama	<b>BPRS HIK Jateng</b>
	Jenis Lembaga Lain yang Bekerjasama	<b>1. Bank</b>
	Tanggal Kerja Sama	<b>30 Mei 2024</b>
	Jenis Kerja Sama	<b>Pembiayaan Sindikasi</b>
	Uraian Kerja Sama	<b>Bank mengikuti kerjasama sindikasi dengan Leader Sindikasi terhadap nasabah Gunadi</b>
<b>84.</b>	Nama Lembaga Lain yang Bekerjasama	<b>BPRS HIK Jateng</b>
	Jenis Lembaga Lain yang Bekerjasama	<b>1. Bank</b>
	Tanggal Kerja Sama	<b>13 Juni 2024</b>
	Jenis Kerja Sama	<b>Pembiayaan Sindikasi</b>
	Uraian Kerja Sama	<b>Bank mengikuti kerjasama sindikasi dengan Leader Sindikasi terhadap nasabah PT Artha Adhi Sentosa</b>
<b>85.</b>	Nama Lembaga Lain yang Bekerjasama	<b>BPRS HIK Parahyangan</b>
	Jenis Lembaga Lain yang Bekerjasama	<b>1. Bank</b>
	Tanggal Kerja Sama	<b>28 Februari 2024</b>
	Jenis Kerja Sama	<b>Pembiayaan Sindikasi</b>
	Uraian Kerja Sama	<b>Bank mengikuti kerjasama sindikasi dengan Leader Sindikasi terhadap nasabah PT Timbul Sukses Abadi</b>

<b>86.</b>	Nama Lembaga Lain yang Bekerjasama	<b>BPRS HIK Solo</b>
	Jenis Lembaga Lain yang Bekerjasama	<b>1. Bank</b>
	Tanggal Kerja Sama	<b>31 Januari 2025</b>
	Jenis Kerja Sama	<b>Pembiayaan Sindikasi</b>
	Uraian Kerja Sama	<b>Bank mengikuti kerjasama sindikasi dengan Leader Sindikasi terhadap nasabah PT Bantul Sejahtera Abadi</b>

## VI Pengembangan Sumber Daya Manusia

### 1. Komposisi Sumber Daya Manusia

#### Statistik Komposisi Karyawan Per Kantor

Jumlah Pegawai Pemasaran	<b>18 orang</b>
Jumlah Pegawai Pelayanan	<b>6 orang</b>
Jumlah Pegawai Lainnya	<b>11 orang</b>
Jumlah Pegawai Tetap	<b>17 orang</b>
Jumlah Pegawai Tidak Tetap	<b>18 orang</b>
Jumlah Pegawai Pendidikan S3	<b>0 orang</b>
Jumlah Pegawai Pendidikan S2	<b>4 orang</b>
Jumlah Pegawai Pendidikan S1/D4	<b>0 orang</b>
Jumlah Pegawai Pendidikan D3	<b>1 orang</b>
Jumlah Pegawai Pendidikan SMA	<b>2 orang</b>
Jumlah Pegawai Pendidikan Lainnya	<b>11 orang</b>
Jumlah Pegawai Laki-laki	<b>10 orang</b>
Jumlah Pegawai Perempuan	<b>15 orang</b>

Jumlah Pegawai Usia <=25	<b>13 orang</b>
Jumlah Pegawai Usia >25-35	<b>3 orang</b>
Jumlah Pegawai Usia >35-45	<b>14 orang</b>
Jumlah Pegawai Usia >45-55	<b>8 orang</b>
Jumlah Pegawai Usia >55	<b>3 orang</b>

## 2. Pengembangan Sumber Daya Manusia

### Kegiatan Pengembangan Sumber Daya Manusia di BPR/BPRS

<b>1.</b>	Nama Kegiatan Pengembangan	<b>Pelatihan Pembiayaan Haji Umroh Ta'awun</b>
	Tanggal Pelaksanaan	<b>06 Februari 2025</b>
	Jumlah Peserta	<b>2 orang</b>
	Pihak Pelaksana	<b>02. Eksternal BPR</b>
	Kategori Peserta	<b>02. Direksi dan/atau Dewan Komisaris</b>
	Uraian Kegiatan	<b>Pelatihan Pembiayaan Haji Umroh Ta'awun yang diadakan oleh HIMBARSI</b>
<b>2.</b>	Nama Kegiatan Pengembangan	<b>Pelatihan Aplikasi Digital Si-Insaf (Sistem Informasi Strategi Anti Fraud)</b>
	Tanggal Pelaksanaan	<b>11 Februari 2025</b>
	Jumlah Peserta	<b>1 orang</b>
	Pihak Pelaksana	<b>02. Eksternal BPR</b>
	Kategori Peserta	<b>03. Pejabat Eksekutif</b>
	Uraian Kegiatan	<b>Pelatihan Aplikasi Digital Si- Insaf (Sistem Informasi Strategi Anti Fraud) yang diadakan oleh PERBARINDO bekerja sama dengan Creva</b>
<b>3.</b>	Nama Kegiatan Pengembangan	<b>Pelatihan CORETAX</b>
	Tanggal Pelaksanaan	<b>12 Februari 2025</b>
	Jumlah Peserta	<b>2 orang</b>
	Pihak Pelaksana	<b>02. Eksternal BPR</b>
	Kategori Peserta	<b>03. Pejabat Eksekutif</b>

	Uraian Kegiatan	<b>Pelatihan CORETAX yang diadakan oleh MNC</b>
<b>4.</b>	Nama Kegiatan Pengembangan	<b>Pelatihan High Performance Team</b>
	Tanggal Pelaksanaan	<b>15 Februari 2025</b>
	Jumlah Peserta	<b>27 orang</b>
	Pihak Pelaksana	<b>01. Internal BPR</b>
	Kategori Peserta	<b>01. Seluruh Pegawai</b>
	Uraian Kegiatan	<b>Pelatihan High Performance Team yang merupakan pelatihan rutin internal bank dengan mengundang narasumber dari pihak eksternal bank</b>
<b>5.</b>	Nama Kegiatan Pengembangan	<b>Sosialisasi Bimtek Portal Indonesia V2 untuk Insan BPRS (Portal Lelang)</b>
	Tanggal Pelaksanaan	<b>25 Februari 2025</b>
	Jumlah Peserta	<b>1 orang</b>
	Pihak Pelaksana	<b>02. Eksternal BPR</b>
	Kategori Peserta	<b>03. Pejabat Eksekutif</b>
	Uraian Kegiatan	<b>Sosialisasi Bimtek Portal Indonesia V2 untuk Insan BPRS (Portal Lelang) yang diadakan oleh Perbarindo</b>
<b>6.</b>	Nama Kegiatan Pengembangan	<b>Kualitas Aset Bank Perekonomian Rakyat Syariah</b>
	Tanggal Pelaksanaan	<b>21 Februari 2025</b>
	Jumlah Peserta	<b>26 orang</b>
	Pihak Pelaksana	<b>01. Internal BPR</b>
	Kategori Peserta	<b>01. Seluruh Pegawai</b>
	Uraian Kegiatan	<b>Sosialisasi Kualitas Aset Bank Perekonomian Rakyat Syariah sesuai dengan POJK nomor 24 tahun 2024 yang disampaikan oleh bagian Kepatuhan &amp; Manajemen Risiko</b>
<b>7.</b>	Nama Kegiatan Pengembangan	<b>Kupas Tuntas Gugatan Sederhana</b>
	Tanggal Pelaksanaan	<b>17 Maret 2025</b>
	Jumlah Peserta	<b>1 orang</b>

	Pihak Pelaksana	<b>02. Eksternal BPR</b>
	Kategori Peserta	<b>03. Pejabat Eksekutif</b>
	Uraian Kegiatan	<b>Pelatihan Kupas Tuntas Gugatan Sederhana yang diadakan oleh HIMBARS</b>
<b>8.</b>	Nama Kegiatan Pengembangan	<b>Service Excellence</b>
	Tanggal Pelaksanaan	<b>17 Maret 2025</b>
	Jumlah Peserta	<b>1 orang</b>
	Pihak Pelaksana	<b>02. Eksternal BPR</b>
	Kategori Peserta	<b>03. Pejabat Eksekutif</b>
	Uraian Kegiatan	<b>Pelatihan Service Excellence yang diadakan oleh PERBARINDO</b>
<b>9.</b>	Nama Kegiatan Pengembangan	<b>Sistem Informasi Pelaporan Tahunan (SIPETA)</b>
	Tanggal Pelaksanaan	<b>21 Maret 2025</b>
	Jumlah Peserta	<b>1 orang</b>
	Pihak Pelaksana	<b>02. Eksternal BPR</b>
	Kategori Peserta	<b>03. Pejabat Eksekutif</b>
	Uraian Kegiatan	<b>Pelatihan Sistem Informasi Pelaporan Tahunan (SIPETA) yang diadakan oleh PERBARINDO bekerja sama dengan Creva</b>
<b>10.</b>	Nama Kegiatan Pengembangan	<b>Sosialisasi LKSPWU</b>
	Tanggal Pelaksanaan	<b>11 April 2025</b>
	Jumlah Peserta	<b>27 orang</b>
	Pihak Pelaksana	<b>01. Internal BPR</b>
	Kategori Peserta	<b>01. Seluruh Pegawai</b>
	Uraian Kegiatan	<b>Sosialisasi LKSPWU yang disampaikan oleh bagian Bisnis</b>
<b>11.</b>	Nama Kegiatan Pengembangan	<b>Pelatihan Sistem Informasi Laporan Keberlanjutan (SILANJUT)</b>
	Tanggal Pelaksanaan	<b>16 April 2025</b>
	Jumlah Peserta	<b>1 orang</b>

	Pihak Pelaksana	<b>02. Eksternal BPR</b>
	Kategori Peserta	<b>03. Pejabat Eksekutif</b>
	Uraian Kegiatan	<b>Pelatihan Sistem Informasi Laporan Keberlanjutan (SILANJUT) yang diadakan oleh PERBARINDO bekerja sama dengan Creva</b>
<b>12.</b>	Nama Kegiatan Pengembangan	<b>Tabungan Arisan</b>
	Tanggal Pelaksanaan	<b>16 Mei 2025</b>
	Jumlah Peserta	<b>27 orang</b>
	Pihak Pelaksana	<b>01. Internal BPR</b>
	Kategori Peserta	<b>01. Seluruh Pegawai</b>
	Uraian Kegiatan	<b>Sosialisasi produk Tabungan Arisan yang disampaikan oleh bagian Marketing kepada seluruh karyawan</b>
<b>13.</b>	Nama Kegiatan Pengembangan	<b>Strategi Anti Fraud</b>
	Tanggal Pelaksanaan	<b>16 Mei 2025</b>
	Jumlah Peserta	<b>27 orang</b>
	Pihak Pelaksana	<b>01. Internal BPR</b>
	Kategori Peserta	<b>01. Seluruh Pegawai</b>
	Uraian Kegiatan	<b>Sosialisasi Strategi Anti Fraud yang disampaikan oleh satuan yang bertanggung jawab terhadap Strategi Anti Fraud</b>
<b>14.</b>	Nama Kegiatan Pengembangan	<b>Stategi Anti Fraud</b>
	Tanggal Pelaksanaan	<b>22 Mei 2025</b>
	Jumlah Peserta	<b>27 orang</b>
	Pihak Pelaksana	<b>01. Internal BPR</b>
	Kategori Peserta	<b>01. Seluruh Pegawai</b>
	Uraian Kegiatan	<b>Sosialisasi Strategi Anti Fraud yang disampaikan oleh satuan yang bertanggung jawab terhadap Strategi Anti Fraud</b>
<b>15.</b>	Nama Kegiatan Pengembangan	<b>Penilaian Kinerja Berbasis KPI</b>
	Tanggal Pelaksanaan	<b>27 Mei 2025</b>
	Jumlah Peserta	<b>1 orang</b>

	Pihak Pelaksana	<b>02. Eksternal BPR</b>
	Kategori Peserta	<b>03. Pejabat Eksekutif</b>
	Uraian Kegiatan	<b>Penilaian Kinerja Berbasis KPI yang diadakan oleh HIMBARSI</b>
<b>16.</b>	Nama Kegiatan Pengembangan	<b>Pelatihan Dasar Perbankan Syariah</b>
	Tanggal Pelaksanaan	<b>12 Juni 2025</b>
	Jumlah Peserta	<b>5 orang</b>
	Pihak Pelaksana	<b>02. Eksternal BPR</b>
	Kategori Peserta	<b>03. Pejabat Eksekutif</b>
	Uraian Kegiatan	<b>Pelatihan Dasar Perbankan Syariah yang diadakan oleh HIMBARSI</b>
<b>17.</b>	Nama Kegiatan Pengembangan	<b>Pelatihan Pembiayaan Haji Umroh Ta'awun</b>
	Tanggal Pelaksanaan	<b>06 Februari 2025</b>
	Jumlah Peserta	<b>2 orang</b>
	Pihak Pelaksana	<b>02. Eksternal BPR</b>
	Kategori Peserta	<b>02. Direksi dan/atau Dewan Komisaris</b>
	Uraian Kegiatan	<b>Pelatihan tentang mekanisme pembiayaan haji dan umroh</b>
<b>18.</b>	Nama Kegiatan Pengembangan	<b>Pelatihan Aplikasi Digital Si-Insaf (Sistem Informasi Strategi Anti Fraud)</b>
	Tanggal Pelaksanaan	<b>11 Februari 2025</b>
	Jumlah Peserta	<b>1 orang</b>
	Pihak Pelaksana	<b>02. Eksternal BPR</b>
	Kategori Peserta	<b>03. Pejabat Eksekutif</b>
	Uraian Kegiatan	<b>Pelatihan tentang penggunaan aplikasi Si-Insaf dari Creva untuk penyusunan laporan SAF</b>
<b>19.</b>	Nama Kegiatan Pengembangan	<b>Pelatihan CORETAX</b>
	Tanggal Pelaksanaan	<b>12 Februari 2025</b>
	Jumlah Peserta	<b>2 orang</b>
	Pihak Pelaksana	<b>02. Eksternal BPR</b>

	Kategori Peserta	<b>03. Pejabat Eksekutif</b>
	Uraian Kegiatan	<b>Pelatihan tentang tata cara pelaporan menggunakan aplikasi CORETAX</b>
<b>20.</b>	Nama Kegiatan Pengembangan	<b>Pelatihan High Perfomance Team</b>
	Tanggal Pelaksanaan	<b>15 Februari 2025</b>
	Jumlah Peserta	<b>27 orang</b>
	Pihak Pelaksana	<b>01. Internal BPR</b>
	Kategori Peserta	<b>01. Seluruh Pegawai</b>
	Uraian Kegiatan	<b>Pelatihan tentang peningkatan performa karyawan</b>
<b>21.</b>	Nama Kegiatan Pengembangan	<b>Sosialisasi Bimtek Portal Indonesia V2 untuk Insan BPRS (Portal Lelang)</b>
	Tanggal Pelaksanaan	<b>25 Februari 2025</b>
	Jumlah Peserta	<b>1 orang</b>
	Pihak Pelaksana	<b>02. Eksternal BPR</b>
	Kategori Peserta	<b>03. Pejabat Eksekutif</b>
	Uraian Kegiatan	<b>Pelatihan tentang penggunaan aplikasi Portal Lelang</b>
<b>22.</b>	Nama Kegiatan Pengembangan	<b>Kualitas Aset Bank Perekonomian Rakyat Syariah</b>
	Tanggal Pelaksanaan	<b>21 Februari 2025</b>
	Jumlah Peserta	<b>26 orang</b>
	Pihak Pelaksana	<b>01. Internal BPR</b>
	Kategori Peserta	<b>01. Seluruh Pegawai</b>
	Uraian Kegiatan	<b>Soalisasi terkait Kualitas Aset Produktif sesuai dengan POJK Nomor 24 Tahun 2024</b>
<b>23.</b>	Nama Kegiatan Pengembangan	<b>Kupas Tuntas Gugatan Sederhana</b>
	Tanggal Pelaksanaan	<b>17 Maret 2025</b>
	Jumlah Peserta	<b>1 orang</b>
	Pihak Pelaksana	<b>02. Eksternal BPR</b>
	Kategori Peserta	<b>03. Pejabat Eksekutif</b>

	Uraian Kegiatan	<b>Pelatihan tentang Gugat Sederhana</b>
<b>24.</b>	Nama Kegiatan Pengembangan	<b>Service Excellence</b>
	Tanggal Pelaksanaan	<b>17 Maret 2025</b>
	Jumlah Peserta	<b>1 orang</b>
	Pihak Pelaksana	<b>02. Eksternal BPR</b>
	Kategori Peserta	<b>03. Pejabat Eksekutif</b>
	Uraian Kegiatan	<b>Pelatihan service Excellence untuk meningkatkan pelayanan</b>
<b>25.</b>	Nama Kegiatan Pengembangan	<b>Sistem Informasi Pelaporan Tahunan (SIPETA)</b>
	Tanggal Pelaksanaan	<b>21 Maret 2025</b>
	Jumlah Peserta	<b>1 orang</b>
	Pihak Pelaksana	<b>02. Eksternal BPR</b>
	Kategori Peserta	<b>03. Pejabat Eksekutif</b>
	Uraian Kegiatan	<b>Pelatihan tentang penggunaan aplikasi SIPETA dari Creva untuk penyusunan laporan Tahunan</b>
<b>26.</b>	Nama Kegiatan Pengembangan	<b>Sosialisasi LKSPWU</b>
	Tanggal Pelaksanaan	<b>11 April 2025</b>
	Jumlah Peserta	<b>27 orang</b>
	Pihak Pelaksana	<b>01. Internal BPR</b>
	Kategori Peserta	<b>01. Seluruh Pegawai</b>
	Uraian Kegiatan	<b>Sosialisasi tentang pemasaran produk LKSPWU</b>
<b>27.</b>	Nama Kegiatan Pengembangan	<b>Pelatihan Sistem Informasi Laporan Keberlanjutan (SILANJUT)</b>
	Tanggal Pelaksanaan	<b>16 April 2025</b>
	Jumlah Peserta	<b>1 orang</b>
	Pihak Pelaksana	<b>02. Eksternal BPR</b>
	Kategori Peserta	<b>03. Pejabat Eksekutif</b>
	Uraian Kegiatan	<b>Pelatihan tentang penggunaan aplikasi</b>

		<b>SLANJUT dari Creva untuk penyusunan laporan Keberlanjutan</b>
<b>28.</b>	Nama Kegiatan Pengembangan	<b>Tabungan Arisan</b>
	Tanggal Pelaksanaan	<b>16 Mei 2025</b>
	Jumlah Peserta	<b>27 orang</b>
	Pihak Pelaksana	<b>01. Internal BPR</b>
	Kategori Peserta	<b>01. Seluruh Pegawai</b>
	Uraian Kegiatan	<b>Sosialisasi tentang pemasaran produk Tabungan Arisan</b>
<b>29.</b>	Nama Kegiatan Pengembangan	<b>Strategi Anti Fraud</b>
	Tanggal Pelaksanaan	<b>16 Mei 2025</b>
	Jumlah Peserta	<b>27 orang</b>
	Pihak Pelaksana	<b>01. Internal BPR</b>
	Kategori Peserta	<b>01. Seluruh Pegawai</b>
	Uraian Kegiatan	<b>Sosialisasi tentang fraud dan pencegahan fraud</b>
<b>30.</b>	Nama Kegiatan Pengembangan	<b>Stategi Anti Fraud</b>
	Tanggal Pelaksanaan	<b>22 Mei 2025</b>
	Jumlah Peserta	<b>27 orang</b>
	Pihak Pelaksana	<b>01. Internal BPR</b>
	Kategori Peserta	<b>01. Seluruh Pegawai</b>
	Uraian Kegiatan	<b>Sosialisasi lanjutan tentang fraud dan pencegahan fraud</b>
<b>31.</b>	Nama Kegiatan Pengembangan	<b>Penilaian Kinerja Berbasis KPI</b>
	Tanggal Pelaksanaan	<b>27 Mei 2025</b>
	Jumlah Peserta	<b>1 orang</b>
	Pihak Pelaksana	<b>02. Eksternal BPR</b>
	Kategori Peserta	<b>03. Pejabat Eksekutif</b>
	Uraian Kegiatan	<b>Pelatihan tentang pedoman penilaian kinerja dengan menggunakan KPI</b>

	Nama Kegiatan Pengembangan	<b>Pelatihan Dasar Perbankan Syariah</b>
	Tanggal Pelaksanaan	<b>12 Juni 2025</b>
	Jumlah Peserta	<b>5 orang</b>
	Pihak Pelaksana	<b>02. Eksternal BPR</b>
	Kategori Peserta	<b>03. Pejabat Eksekutif</b>
	Uraian Kegiatan	<b>Pelatihan tentang dasar perbankan syariah</b>
<b>33.</b>	Nama Kegiatan Pengembangan	<b>Pelatihan Aplikasi Digital Risk Based Audit</b>
	Tanggal Pelaksanaan	<b>24 Juni 2025</b>
	Jumlah Peserta	<b>1 orang</b>
	Pihak Pelaksana	<b>02. Eksternal BPR</b>
	Kategori Peserta	<b>03. Pejabat Eksekutif</b>
	Uraian Kegiatan	<b>Pelatihan Aplikasi Digital Risk Based Audit</b>
<b>34.</b>	Nama Kegiatan Pengembangan	<b>Pelatihan Sistem Informasi Penerapan Kepatuhan</b>
	Tanggal Pelaksanaan	<b>11 Juli 2025</b>
	Jumlah Peserta	<b>1 orang</b>
	Pihak Pelaksana	<b>02. Eksternal BPR</b>
	Kategori Peserta	<b>03. Pejabat Eksekutif</b>
	Uraian Kegiatan	<b>Pelatihan Sistem Informasi Penerapan Kepatuhan</b>
<b>35.</b>	Nama Kegiatan Pengembangan	<b>Pelatihan Lanjutan Menrisk Modul 3 dan 4</b>
	Tanggal Pelaksanaan	<b>16 Juli 2025</b>
	Jumlah Peserta	<b>1 orang</b>
	Pihak Pelaksana	<b>02. Eksternal BPR</b>
	Kategori Peserta	<b>02. Direksi dan/atau Dewan Komisaris</b>
	Uraian Kegiatan	<b>Pelatihan Lanjutan Menrisk Modul 3 dan 4</b>
<b>36.</b>	Nama Kegiatan Pengembangan	<b>Pelatihan Coretax PER 11/PJ/2025</b>
	Tanggal Pelaksanaan	<b>29 Juli 2025</b>
	Jumlah Peserta	<b>20 orang</b>
	Pihak Pelaksana	<b>02. Eksternal BPR</b>

	Kategori Peserta	<b>01. Seluruh Pegawai</b>
	Uraian Kegiatan	<b>Pelatihan Coretax PER 11/PJ/2025</b>
<b>37.</b>	Nama Kegiatan Pengembangan	<b>Sosialisasi Tabungan Ukhuwah Periode 3</b>
	Tanggal Pelaksanaan	<b>07 Agustus 2025</b>
	Jumlah Peserta	<b>1 orang</b>
	Pihak Pelaksana	<b>02. Eksternal BPR</b>
	Kategori Peserta	<b>01. Seluruh Pegawai</b>
	Uraian Kegiatan	<b>Sosialisasi Tabungan Ukhuwah Periode 3</b>
<b>38.</b>	Nama Kegiatan Pengembangan	<b>Sosialisasi Pembiayaan Bermasalah</b>
	Tanggal Pelaksanaan	<b>20 Agustus 2025</b>
	Jumlah Peserta	<b>2 orang</b>
	Pihak Pelaksana	<b>02. Eksternal BPR</b>
	Kategori Peserta	<b>01. Seluruh Pegawai</b>
	Uraian Kegiatan	<b>Sosialisasi Pembiayaan Bermasalah</b>
<b>39.</b>	Nama Kegiatan Pengembangan	<b>Perlindungan Data Pribadi &amp; Implementasi Keamanan Informasi di Sektor Perbankan</b>
	Tanggal Pelaksanaan	<b>17 September 2025</b>
	Jumlah Peserta	<b>2 orang</b>
	Pihak Pelaksana	<b>02. Eksternal BPR</b>
	Kategori Peserta	<b>03. Pejabat Eksekutif</b>
	Uraian Kegiatan	<b>Perlindungan Data Pribadi &amp; Implementasi Keamanan Informasi di Sektor Perbankan</b>
<b>40.</b>	Nama Kegiatan Pengembangan	<b>Workshop Pra-Ijtima Sanawi DPS ke X tahun 2025 Bidang BPRS</b>
	Tanggal Pelaksanaan	<b>24 September 2025</b>
	Jumlah Peserta	<b>1 orang</b>
	Pihak Pelaksana	<b>02. Eksternal BPR</b>
	Kategori Peserta	<b>02. Direksi dan/atau Dewan Komisaris</b>
	Uraian Kegiatan	<b>Workshop Pra-Ijtima Sanawi DPS ke X tahun 2025 Bidang BPRS</b>

<b>41.</b>	Nama Kegiatan Pengembangan	<b>Pelatihan Security Perbankan</b>
	Tanggal Pelaksanaan	<b>27 September 2025</b>
	Jumlah Peserta	<b>1 orang</b>
	Pihak Pelaksana	<b>02. Eksternal BPR</b>
	Kategori Peserta	<b>01. Seluruh Pegawai</b>
	Uraian Kegiatan	<b>Pelatihan Security Perbankan</b>
<b>42.</b>	Nama Kegiatan Pengembangan	<b>Kupas Tuntas Coretax dan Penerapannya di BPRS</b>
	Tanggal Pelaksanaan	<b>24 September 2025</b>
	Jumlah Peserta	<b>1 orang</b>
	Pihak Pelaksana	<b>02. Eksternal BPR</b>
	Kategori Peserta	<b>01. Seluruh Pegawai</b>
	Uraian Kegiatan	<b>Kupas Tuntas Coretax dan Penerapannya di BPRS</b>
<b>43.</b>	Nama Kegiatan Pengembangan	<b>Business Judgement Rule</b>
	Tanggal Pelaksanaan	<b>16 Oktober 2025</b>
	Jumlah Peserta	<b>1 orang</b>
	Pihak Pelaksana	<b>02. Eksternal BPR</b>
	Kategori Peserta	<b>03. Pejabat Eksekutif</b>
	Uraian Kegiatan	<b>Business Judgement Rule</b>
<b>44.</b>	Nama Kegiatan Pengembangan	<b>Pelatihan TKS dan CKPN</b>
	Tanggal Pelaksanaan	<b>19 November 2025</b>
	Jumlah Peserta	<b>4 orang</b>
	Pihak Pelaksana	<b>02. Eksternal BPR</b>
	Kategori Peserta	<b>01. Seluruh Pegawai</b>
	Uraian Kegiatan	<b>Pelatihan TKS dan CKPN</b>
<b>45.</b>	Nama Kegiatan Pengembangan	<b>Pelatihan Aplikasi Digital SI-RAKB Versi 3</b>
	Tanggal Pelaksanaan	<b>01 Desember 2025</b>
	Jumlah Peserta	<b>1 orang</b>
	Pihak Pelaksana	<b>02. Eksternal BPR</b>

**PT. BPR SYARIAH SLEMAN (PERSERODA)****Jl. Parasamya Beran, Tridadi, Sleman, Yogyakarta**

Telepon: 02742884600

Website: bankslemansyariah.co.id, Email: bankbss@bankslemansyariah.co.id

	Kategori Peserta	<b>03. Pejabat Eksekutif</b>
	Uraian Kegiatan	<b>Pelatihan Aplikasi Digital SI-RAKB Versi 3</b>
<b>46.</b>	Nama Kegiatan Pengembangan	<b>Pelatihan Apl Digital SIP-TKS</b>
	Tanggal Pelaksanaan	<b>30 Desember 2025</b>
	Jumlah Peserta	<b>1 orang</b>
	Pihak Pelaksana	<b>02. Eksternal BPR</b>
	Kategori Peserta	<b>03. Pejabat Eksekutif</b>
	Uraian Kegiatan	<b>Pelatihan Apl Digital SIP-TKS</b>

## VII Laporan Keuangan Tahunan

### 1. Laporan Posisi Keuangan

#### Laporan Posisi Keuangan

*Dalam Ribuan Rupiah*

Keterangan	Saldo 2025	Saldo 2024
Kas dalam Rupiah	313.601	276.144
Kas dalam Valuta Asing 4)	0	0
Surat Berharga Syariah 37)	0	0
Penempatan pada Bank Lain 5)	23.371.966	17.162.047
Piutang	31.938.530	33.575.300
a. Piutang Murabahah 6)	40.452.654	41.374.919
b. Pendapatan Margin Murabahah yang Ditangguhkan -/- 6)	9.614.917	9.662.633
c. Piutang Istishna 7)	0	0
d. Pendapatan Margin Istishna yang Ditangguhkan -/- 7)	0	0
e. Piutang Multijasa 8)	1.451.190	2.311.357
f. Pendapatan Margin Multijasa yang Ditangguhkan -/- 8)	350.397	448.343
g. Piutang Qardh 9)	0	0
h. Piutang Sewa 11)	0	0
Pembiayaan Bagi Hasil 10)	20.051.304	11.655.332
a. Mudarabah	6.447.390	0
b. Musyarakah	13.603.914	11.655.332
c. Lainnya	0	0
Penyertaan Modal	0	0
Salam 13)	0	0
Aset Istishna dalam Penyelesaian 14)	0	0
Termin Istishna -/- 14)	0	0
Ijarah 11)	0	0
a. Aset Ijarah	0	0
b. Akumulasi Penyusutan/Amortisasi -/-	0	0
c. Cadangan Kerugian Penurunan Nilai -/-	0	0
Persediaan 15)	0	0
Bangunan yang Diambil Alih 16)	0	0

**PT. BPR SYARIAH SLEMAN (PERSERODA)****Jl. Parasamya Beran, Tridadi, Sleman, Yogyakarta**

Telepon: 02742884600

Website: bankslemansyariah.co.id, Email: bankbss@bankslemansyariah.co.id

Properti Terbengkalai	0	0
Aset Tetap dan Inventaris 17)	1.513.571	1.177.717
Akumulasi Penyusutan dan Cadangan Penurunan Nilai -/- 17)	674.350	424.856
Aset Tidak Berwujud 18)	86.660	66.660
Akumulasi Amortisasi dan Cadangan Penurunan Nilai-/- 18)	59.995	39.996
Aset Keuangan Lainnya	0	0
Cadangan Kerugian Penurunan Nilai 12)	267.493	210.040
Aset Lainnya 20)	638.432	313.565
<b>TOTAL ASET</b>	<b>76.912.228</b>	<b>63.551.873</b>
Liabilitas Segera 21)	40.495	28.725
Tabungan Wadiah 22)	1.570.173	749.487
Simpanan Mudarabah 23)	41.326.453	27.656.077
a. Tabungan	4.037.207	3.914.677
b. Deposito	37.289.246	23.741.400
Liabilitas kepada Bank Indonesia	0	0
Liabilitas kepada Bank Lain 24)	10.381.596	11.911.378
Pembiayaan Diterima 25)	0	0
Liabilitas Lainnya 27)	516.273	231.542
Dana Syirkah Temporer	0	0
Pembiayaan Diterima 25)	0	0
Modal Disetor 28)	21.500.000	21.500.000
a. Modal Dasar	21.500.000	21.500.000
b. Modal yang Belum Disetor -/-	0	0
Tambahan Modal Disetor	0	0
a. Agio 28)	0	0
b. Disagio -/- 28)	0	0
c. Modal Sumbangan 28)	0	0
d. Dana Setoran Modal 28)	0	0
e. Lainnya	0	0
i. Faktor Penambah	0	0
ii. Faktor Pengurang	0	0
Ekuitas Lain	0	0
a. Keuntungan (Kerugian) dari Perubahan Nilai Aset Keuangan Tersedia untuk Dijual	0	0

**PT. BPR SYARIAH SLEMAN (PERSERODA)****Jl. Parasamya Beran, Tridadi, Sleman, Yogyakarta**

Telepon: 02742884600

Website: bankslemansyariah.co.id, Email: bankbss@bankslemansyariah.co.id

b. Selisih Penilaian Kembali Aset Tetap	0	0
c. Lainnya	0	0
d. Pajak Penghasilan terkait dengan Ekuitas Lain -/-	0	0
Cadangan	468.770	217.296
a. Umum	234.385	108.648
b. Tujuan	234.385	108.648
Laba/Rugi	1.108.468	1.257.368
a. Tahun-tahun Lalu	0	0
i. Laba	0	0
ii. Rugi -/-	0	0
b. Tahun Berjalan 3)	1.108.468	1.257.368
i. Laba	1.108.468	1.257.368
ii. Rugi -/-	0	0
<b>TOTAL LIABILITAS, DANA SYIRKAH TEMPORER, DAN EKUITAS</b>	<b>76.912.228</b>	<b>63.551.873</b>

**2. Laporan Laba Rugi****Laporan Laba Rugi***Dalam Ribuan Rupiah*

<b>Keterangan</b>	<b>Saldo 2025</b>	<b>Saldo 2024</b>
<b>I. Pendapatan Dari Penyaluran Dana</b>	<b>7.657.679</b>	<b>6.189.761</b>
1. Surat Berharga	0	0
2. Dari Penempatan Pada Bank Syariah Lain	955.721	681.442
a. Bonus Wadiah	5.100	0
i Giro	0	0
ii Tabungan	5.100	0
b. Bagi Hasil	950.621	681.442
i Giro	2.367	124
ii Tabungan	138.329	118.439
iii Deposito	809.924	562.880
c. Lainnya	0	0
3. Pembiayaan yang diberikan	6.701.959	5.508.318
a. Kepada bank lain	0	0
i. Pendapatan Piutang	0	0
a) Murabahah	0	0

**PT. BPR SYARIAH SLEMAN (PERSERODA)****Jl. Parasamya Beran, Tridadi, Sleman, Yogyakarta**

Telepon: 02742884600

Website: bankslemansyariah.co.id, Email: bankbss@bankslemansyariah.co.id

b) Istishna	0	0
c) Multijasa	0	0
d) Ujarah	0	0
i. Gadai	0	0
ii. Lainnya	0	0
e) Lainnya	0	0
ii. Pendapatan Bagi Hasil	0	0
a) Mudarabah	0	0
b) Musyarakah	0	0
c) Lainnya	0	0
iii. Pendapatan Kegiatan Ijarah	0	0
a) Pendapatan Ijarah	0	0
b) Penyusutan Aset Ijarah -/-	0	0
b. Kepada pihak ketiga bukan bank	6.701.959	5.508.318
i. Pendapatan Dari Piutang	5.380.118	4.124.922
a) Murabahah	5.217.871	3.917.633
b) Istishna	0	0
c) Multijasa	162.248	207.289
d) Ujarah	0	0
i. Gadai	0	0
ii. Lainnya	0	0
e) Lainnya	0	0
ii. Pendapatan Bagi Hasil	1.321.841	1.383.396
a. Mudarabah	244.048	0
b. Musyarakah	1.077.793	1.383.396
c. Lainnya	0	0
iii. Pendapatan Kegiatan Ijarah	0	0
a. Pendapatan Ijarah	0	0
b. Penyusutan Aset Ijarah -/-	0	0
iv. Pendapatan Salam	0	0
4. Koreksi atas Pendapatan Margin/Bagi hasil/Ijarah -/-	0	0
<b>II. Bagi Hasil Untuk Simpanan dan Pembiayaan Mudarabah dan Dana Syirkah Temporer -/-</b>	<b>2.854.055</b>	<b>1.656.963</b>
1. Simpanan dan Pembiayaan Mudarabah	2.854.055	1.656.963
a. Kepada Bank Lain	316.213	202.524

**PT. BPR SYARIAH SLEMAN (PERSERODA)****Jl. Parasamya Beran, Tridadi, Sleman, Yogyakarta**

Telepon: 02742884600

Website: bankslemansyariah.co.id, Email: bankbss@bankslemansyariah.co.id

i. Tabungan	11.030	12.245
ii. Deposito	305.184	190.279
iii. Pembiayaan diterima	0	0
iv. Lainnya	0	0
b. Kepada Pihak Ketiga Bukan Bank	2.537.841	1.454.439
i. Tabungan	51.693	33.549
ii. Deposito	2.486.148	1.420.889
iii. Pembiayaan diterima	0	0
iv. Lainnya	0	0
2. Dana Syirkah Temporer	0	0
a. Kepada Bank Lain	0	0
i. Pembiayaan diterima	0	0
b. Kepada Pihak Ketiga Bukan Bank	0	0
i. Pembiayaan diterima	0	0
<b>III. Pendapatan setelah distribusi bagi hasil (I – II)</b>	<b>4.803.625</b>	<b>4.532.798</b>
<b>IV. Pendapatan Operasional Lainnya</b>	<b>321.440</b>	<b>219.350</b>
1. Pendapatan Bank Selaku Mudharib Dalam Investasi Terikat	0	0
2. Pendapatan Dari Penyertaan, Fee/Komisi/Provisi	0	10.500
a. Pendapatan fee wakalah	0	10.500
b. Pendapatan fee kafalah	0	0
c. Pendapatan jasa lainnya	0	0
d. Dividen	0	0
e. Keuntungan dari Penyertaan dengan Equity Method	0	0
3. Keuntungan Penjualan Valuta Asing	0	0
4. Keuntungan Penjualan Surat Berharga	0	0
5. Pemulihan CKPN	90.456	55.614
6. Pemulihan Cadangan Kerugian Penurunan Nilai Aset Lainnya	0	0
7. Keuntungan Pelepasan Aset Ijarah	0	0
8. Lainnya	230.984	153.236
<b>V. Beban Operasional</b>	<b>3.812.197</b>	<b>3.294.915</b>
1. Beban Imbalan kepada Bank Indonesia	0	0
2. Beban Imbalan Atas Pembiayaan Yang Diterima	0	0
3. Bonus Titipan Wadiah	0	0

**PT. BPR SYARIAH SLEMAN (PERSERODA)****Jl. Parasamya Beran, Tridadi, Sleman, Yogyakarta**

Telepon: 02742884600

Website: bankslemansyariah.co.id, Email: bankbss@bankslemansyariah.co.id

a. Bank Lain	0	0
b. Pihak Ketiga Bukan Bank	0	0
4. Premi Asuransi dan Penjaminan	123.995	77.750
a. Pembiayaan	0	0
b. Penjaminan Dana Pihak Ketiga	103.067	66.335
c. Lainnya	20.928	11.416
5. Beban Cadangan Kerugian Penurunan Nilai	147.909	120.966
a. Penempatan Pada Bank Lain	1.990	11.638
b. Piutang	76.731	95.005
i. Piutang Murabahah	39.305	86.622
ii. Piutang Istishna	0	0
iii. Piutang Multijasa	37.426	8.383
iv. Piutang Sewa	0	0
v. Piutang Qardh	0	0
c. Pembiayaan Bagi Hasil	69.188	14.322
i. Mudarabah	0	0
ii. Musyarakah	69.188	14.322
iii. Lainnya	0	0
d. Surat Berharga Syariah	0	0
e. Penyertaan Modal	0	0
f. Lainnya	0	0
6. Kerugian Penurunan Nilai Aset lainnya	0	0
a. Aset Ijarah	0	0
b. Aset Tetap & Inventaris	0	0
c. Aset Tidak Berwujud	0	0
d. Agunan yang diambil Alih	0	0
e. Persediaan	0	0
7. Penyusutan/amortisasi	269.492	221.617
a. Aset Tetap & Inventaris	249.494	204.952
b. Aset Tidak Berwujud	19.998	16.665
c. Lainnya	0	0
8. Perbaikan Aset Ijarah	0	0
9. Kerugian Pelepasan Aset Ijarah	0	0
10. Kerugian Pelepasan Aset Yang Diambil Alih	0	0
11. Tenaga Kerja	2.240.898	1.967.313

**PT. BPR SYARIAH SLEMAN (PERSERODA)****Jl. Parasamya Beran, Tridadi, Sleman, Yogyakarta**

Telepon: 02742884600

Website: bankslemansyariah.co.id, Email: bankbss@bankslemansyariah.co.id

a. Dewan Komisaris & Pengawas	218.341	323.040
b. Direksi	0	0
c. Pegawai	1.999.322	1.630.533
d. Lainnya	23.235	13.740
12. Pendidikan & Pelatihan	93.383	129.423
a. Dewan Komisaris & DPS	0	0
b. Direksi	0	0
c. Karyawan	93.383	129.423
d. Lainnya	0	0
13. Penelitian & Pengembangan	0	0
14. Sewa	57.316	58.566
15. Pemasaran	65.676	128.633
a. Iklan	65.676	128.633
b. Lainnya	0	0
16. Barang & Jasa	420.651	307.038
a. Beban penyelenggaraan teknologi informasi	10.294	22.794
b. Lainnya	410.356	284.244
17. Kerugian dari Penjualan Valuta Asing	0	0
18. Kerugian terkait Risiko Operasional	0	0
a. Kecurangan Internal	0	0
b. Kejahatan Eksternal	0	0
19. Kerugian dari Penjualan Surat Berharga	0	0
20. Kerugian dari Penyertaan Modal dengan Equity Method	0	0
21. Lainnya	392.876	283.608
<b>VI. 1. Laba Operasional</b>	<b>1.312.868</b>	<b>1.457.233</b>
2. Rugi Operasional	0	0
<b>VII. Pendapatan Non Operasional</b>	<b>5.255</b>	<b>1.005</b>
1. Keuntungan dari Penjualan Aset Tetap & Inventaris	0	0
2. Keuntungan Selisih Kurs	0	0
3. Lainnya	5.255	1.005
<b>VIII. Beban Non Operasional</b>	<b>8.078</b>	<b>200</b>
1. Kerugian dari Penjualan Aset Tetap & Inventaris	0	0
2. Kerugian Selisih Kurs	0	0
3. Lainnya	8.078	200
<b>IX. 1. Laba Non Operasional</b>		<b>805</b>

2. Rugi Non Operasional	2.822	0
<b>X. 1. Laba Tahun Berjalan</b>	<b>1.310.046</b>	<b>1.458.038</b>
2. Rugi Tahun Berjalan	0	0
XI. Taksiran Pajak Penghasilan	201.578	200.670
XII. Pajak Tangguhan	0	0
1. Pendapatan Pajak Tangguhan	0	0
2. Beban Pajak Tangguhan	0	0
XIII. Zakat	0	0
<b>XIV. Laba/Rugi Bersih</b>	<b>1.108.468</b>	<b>1.257.368</b>
1. Laba Bersih	1.108.468	1.257.368
2. Rugi Bersih	0	0
XV. Penghasilan Komprehensif Lain ~ Tidak Akan Direklasifikasi ke Laba Rugi ~ Keuntungan Revaluasi Aset Tetap	0	0
Penghasilan Komprehensif Lain ~ Tidak Akan Direklasifikasi ke Laba Rugi ~ Lainnya	0	0
Penghasilan Komprehensif Lain ~ Tidak Akan Direklasifikasi ke Laba Rugi ~ Pajak Penghasilan terkait -/-	0	0
Penghasilan Komprehensif Lain ~ Akan Direklasifikasi ke Laba Rugi ~ Keuntungan (Kerugian) dan Perubahan Nilai Aset Keuangan Dalam Kelompok Tersedia untuk Dijual	0	0
Penghasilan Komprehensif Lain ~ Akan Direklasifikasi ke Laba Rugi ~ Lainnya	0	0
Penghasilan Komprehensif Lain ~ Akan Direklasifikasi ke Laba Rugi ~ Pajak Penghasilan terkait -/-	0	0
XVI. Penghasilan Komprehensif Lain Setelah Pajak	0	0
<b>XVII. Total Laba (Rugi) Komprehensif Tahun Berjalan</b>		

### 3. Laporan Komitmen dan Kontijensi

#### Laporan Rekening Administratif

Dalam Ribuan Rupiah

Keterangan	Saldo 2025	Saldo 2024
<b>TAGIHAN KOMITMEN</b>		
1. Fasilitas Pembiayaan yang Belum Ditarik 25)	0	0
a. Bank	0	0

**PT. BPR SYARIAH SLEMAN (PERSERODA)**

Jl. Parasamya Beran, Tridadi, Sleman, Yogyakarta

Telepon: 02742884600

Website: bankslemansyariah.co.id, Email: bankbss@bankslemansyariah.co.id

b. Lainnya	0	0
2. Lainnya	0	0
<b>KEWAJIBAN KOMITMEN</b>	<b>0</b>	<b>0</b>
1. Fasilitas Pembiayaan Bagi Hasil yang Belum Ditarik 10)	0	0
a. Bank	0	0
b. Lainnya	0	0
2. Lainnya	0	0
<b>TAGIHAN KONTINJENSI</b>	<b>419.324</b>	<b>80.000</b>
1. Garansi (Kafalah) yang Diterima	0	0
2. Pendapatan dalam Penyelesaian	419.324	80.000
a. Murabahah	5.101	0
b. Istishna	0	0
c. Multijasa	0	0
d. Sewa	0	0
e. Bagi hasil	0	0
f. Lainnya	414.224	80.000
g. Surat Berharga Syariah	0	0
3. Lainnya	0	0
<b>LAINNYA</b>		
1. Aset Produktif yang Dihapusbuku 29)	0	0
a. Aset Produktif	0	0
b. Aset Produktif Dihapus Buku yang Dipulihkan atau Berhasil Ditagih	0	0
2. Aset Produktif yang Dihapus Tagih	0	0
3. Penerusan Dana (Channeling) 30)	0	0

**4. Laporan Perubahan Ekuitas****Laporan Perubahan Ekuitas***Dalam Jutaan Rupiah*

Keterangan	Modal Disetor	Cadangan Tujuan	Cadangan Umum	Saldo Laba Belum Ditetapkan Penggunaannya	Jumlah
<b>Saldo per 31 Des Tahun 2023</b>	<b>21.500</b>	<b>0</b>	<b>0</b>	<b>0</b>	<b>21.500</b>
Dividen	0	0	0	0	0

**PT. BPR SYARIAH SLEMAN (PERSERODA)**

Jl. Parasamya Beran, Tridadi, Sleman, Yogyakarta

Telepon: 02742884600

Website: bankslemansyariah.co.id, Email: bankbss@bankslemansyariah.co.id

Pembentukan Cadangan	0	0	0	0	0
Dana Setoran Modal	0	0	0	0	0
Laba/Rugi yang Belum Direalisasi	0	0	0	0	0
Revaluasi Aset 2025etap	0	0	0	0	0
Laba/Rugi Periode Berjalan	0	109	109	0	217
Pos Penambah/Pengurang Lainnya	0	0	0	0	0
<b>Saldo per 31 Des Tahun 2024</b>	<b>21.500</b>	<b>109</b>	<b>109</b>	<b>0</b>	<b>21.717</b>
Dividen	0	0	0	0	0
Pembentukan Cadangan	0	0	0	0	0
Dana Setoran Modal	0	0	0	0	0
Laba/Rugi yang Belum Direalisasi	0	0	0	0	0
Revaluasi Aset 2025etap	0	0	0	0	0
Laba/Rugi Periode Berjalan	0	0	0	1.108	1.108
Pos Penambah/Pengurang Lainnya	0	0	0	0	0
<b>Saldo per 31 Des 2025ahun 2025</b>	<b>21.500</b>	<b>109</b>	<b>109</b>	<b>1.108</b>	<b>22.826</b>

**5. Laporan Arus Kas****Laporan Arus Kas***Dalam Ribuan Rupiah*

Keterangan	Saldo 2025	Saldo 2024
<b>ARUS KAS DARI AKTIVITAS OPERASI METODE LANGSUNG</b>	<b>29.625.160</b>	<b>38.819.445</b>
Pendapatan dari Penyaluran Dana	1.467.919	2.903.100
Pembayaran Bagi Hasil untuk Pemilik Dana Mudarabah	269.178	-344.453
Penerimaan Pendapatan Operasional Lainnya	102.090	-1.955.027
Penerimaan Dari Pembiayaan dan Piutang yang Dihapusbukukan	0	0
Beban Bonus Titipan Wadiah	0	0
Beban Tenaga Kerja	273.585	-78.163
Beban Premi Aasuransi dan Penjaminan	9.512	-1.761
Beban Operasional Lainnya	110.490	108.542
Pendapatan Non Operasional	4.251	-498

**PT. BPR SYARIAH SLEMAN (PERSERODA)****Jl. Parasamya Beran, Tridadi, Sleman, Yogyakarta**

Telepon: 02742884600

Website: bankslemansyariah.co.id, Email: bankbss@bankslemansyariah.co.id

Beban Non Operasional	7.878	-1.922
Pembayaran Pajak Penghasilan	851	66.386
Pembayaran Zakat	0	0
Penyaluran Dana Kebajikan	0	0
Penyesuaian Lainnya	0	0
<b>Penurunan/Kenaikan atas Aset Operasional</b>		
Penempatan Pada Bank Lain	6.209.919	3.399.902
Piutang Syariah	-874.549	14.801.541
Pembiayaan Syariah	8.395.972	452.478
Ijarah	0	0
Salam	0	0
Agunan yang Diambil Alih	0	0
Aset Lain-Lain	324.867	72.853
Penyesuaian Lainnya	0	0
<b>Kenaikan/Penurunan liabilitas operasional</b>		
Liabilitas Segera	11.770	13.178
Simpanan dari Nasabah	14.491.062	11.295.667
Simpanan dari Bank Lain	-1.529.782	8.110.609
Pinjaman yang Diterima	0	0
Liabilitas Imbalan Kerja	90.000	0
Liabilitas Lain-Lain	260.146	-22.989
Penyesuaian Lainnya	0	0
Arus Kas Neto dari Aktivitas Operasi	29.625.160	38.819.445
<b>ARUS KAS DARI AKTIVITAS INVESTASI</b>	<b>20.000</b>	
Pembelian/Penjualan Aset Tetap dan Inventaris	0	0
Pembelian/Penjualan Aset Tidak Berwujud	20.000	0
Pembelian/Penjualan Surat Berharga	0	0
Pembelian/Penjualan Penyertaan Modal	0	0
Penyesuaian Lainnya	0	0
Arus Kas Neto dari Aktivitas Investasi	20.000	0
<b>ARUS KAS DARI AKTIVITAS PENDANAAN</b>		
Penerimaan/Pembayaran Pembiayaan Subordinasi - Diperhitungkan Sebagai Modal Inti Tambahan	0	0
Penerimaan/Pembayaran Pembiayaan Subordinasi - Diperhitungkan Sebagai Modal Pelengkap	0	0
Pembayaran Dividen	0	0

Penyesuaian Lainnya	0	0
Arus Kas Neto dari Aktivitas Pendanaan	0	0
Peningkatan (Penurunan) Arus Kas	29.645.160	38.819.445
<b>Kas dan Setara Kas Awal Periode</b>		
<b>Kas dan Setara Kas Akhir Periode</b>	<b>29.645.160</b>	<b>38.819.445</b>

## 6. Laporan Sumber dan Penyaluran Dana Zakat dan Wakaf

### Laporan Sumber dan Penyaluran Dana Zakat dan Wakaf

Dalam Ribuan Rupiah

Keterangan	Posisi Tahun Laporan	Posisi Tahun Sebelumnya
<b>I. Sumber dan Penyaluran Dana Zakat</b>		
<b>Penerimaan Dana Zakat yang Berasal dari:</b>	<b>19.041</b>	<b>11.097</b>
a. Intern BPR Syariah	19.041	11.097
b. Ekstern BPR Syariah	0	0
<b>Total Penerimaan</b>	<b>19.041</b>	<b>11.097</b>
<b>Penyaluran Dana Zakat kepada Entitas Pengelola Zakat</b>	<b>19.041</b>	<b>11.097</b>
a. Lembaga Amil Zakat	0	0
b. Badan Amil Zakat	19.041	11.097
<b>Total Penyaluran</b>	<b>19.041</b>	<b>11.097</b>
<b>II. Sumber dan Penyaluran Dana Wakaf</b>		
<b>Penerimaan Dana Wakaf yang Berasal dari:</b>		
a. Intern BPR Syariah	0	0
b. Ekstern BPR Syariah	0	0
Total Penerimaan	0	0
<b>Penyaluran Dana Wakaf kepada Entitas Pengelola Wakaf</b>		
a. Badan Wakaf Indonesia	0	0
b. Nadzir Lain:	0	0
<b>Total Penyaluran</b>		

## 7. Laporan Sumber dan Penyaluran Dana Kebajikan

### Laporan Sumber dan Penyaluran Dana Kebajikan

*Dalam Ribuan Rupiah*

Keterangan	Posisi Tahun Laporan	Posisi Tahun Sebelumnya
<b>Saldo Awal Dana Kebajikan</b>	<b>581</b>	
<b>Penerimaan Dana Kebajikan</b>	<b>17.381</b>	<b>6.313</b>
a. Infak dan Sedekah	15.060	4.725
b. Pengembalian Dana Kebajikan Produktif	0	0
c. Denda	0	0
d. Penerimaan Non Halal	2.320	1.589
e. Lainnya	0	0
<b>Total Penerimaan</b>	<b>17.381</b>	<b>6.313</b>
<b>Penggunaan Dana Kebajikan</b>	<b>15.055</b>	<b>4.725</b>
a. Dana Kebajikan Produktif	0	0
b. Sumbangan	0	0
c. Penggunaan Lainnya untuk Kepentingan Umum	15.055	4.725
<b>Total Penggunaan</b>	<b>15.055</b>	<b>4.725</b>
<b>Kenaikan (Penurunan) Dana Kebajikan</b>	<b>2.326</b>	<b>1.589</b>
<b>Saldo Akhir Dana Kebajikan</b>	<b>2.908</b>	<b>1.589</b>

## VIII Laporan dan Opini Akuntan Publik

### Ringkasan Opini Akuntan Publik

Laporan Tahunan kami sampaikan sesuai dengan data hasil pemeriksaan Auditor Independen Akuntan Publik Dendi Sudiby, dan Rekan nomor. 777/ML/KAP.BSN/III/2025 yang diterbitkan tanggal 6 Maret 2025 dengan opini Laporan Keuangan terlampir menyajikan secara wajar dalam semua hal yang material. Posisi keuangan PT. BPR Go Digital per tanggal 31 Desember 2024, serta kinerja keuangan dan arus kas untuk tahun yang berakhir pada tanggal tersebut sesuai dengan Standar Akuntansi Keuangan Entitas Tanpa Akuntabilitas Publik (SAK ETAP) di Indonesia. Laporan Akuntan Publik tersedia pada lampiran Laporan Tahunan ini.

**LAPORAN PENGENDALIAN INTERNAL**  
**Untuk Meningkatkan Integritas Pelaporan Keuangan**  
**PT. BPR Syariah Sleman (Perseroda)**  
**Periode: Januari – Desember 2025**

**1. Pendahuluan**

PT. BPR Syariah Sleman (Perseroda) telah melaksanakan sistem pengendalian internal dalam proses Pelaporan Keuangan Bank untuk meningkatkan integritas pelaporan keuangan Bank sebagaimana yang diamanatkan dalam POJK No. 15 Tahun 2024.

Terselenggaranya sistem pengendalian internal Bank yang handal dan efektif menjadi tanggung jawab Direksi. Selain itu, manajemen Bank juga berkewajiban untuk meningkatkan budaya sadar risiko yang efektif pada organisasi Bank dan memastikan hal tersebut melekat di setiap jenjang organisasi serta melaksanakan penilaian terhadap pengendalian internal dalam proses pelaporan keuangan Bank.

Selanjutnya, sebagai bagian dari komitmen PT. BPR Syariah Sleman (Perseroda) dalam menjaga integritas pelaporan keuangan melalui penerapan sistem pengendalian internal yang efektif, akuntabel, dan sesuai dengan prinsip syariah serta ketentuan OJK, maka disusunlah Laporan ini.

**2. Tujuan Pengendalian Internal Dalam Proses Pelaporan**

- a. Memastikan kebenaran, keakuratan, dan transparansi atas Informasi Keuangan dan Laporan Keuangan;
- b. Meningkatkan efisiensi dan efektivitas operasional dalam proses pelaporan keuangan;
- c. Memastikan kepatuhan terhadap ketentuan peraturan perundang-undangan dalam proses pelaporan keuangan;
- d. Memastikan Laporan Keuangan telah disusun sesuai dengan standar akuntansi keuangan dan ketentuan Otoritas Jasa Keuangan mengenai pencatatan transaksi keuangan.

**3. Struktur dan Tanggung Jawab Pengendalian Internal**

- a. Dewan Komisaris dan Direksi  
Bertanggungjawab atas pengawasan dan penetapan kebijakan internal control.
- b. Bagian Kepatuhan  
Menjamin bahwa kegiatan usaha bank sesuai dengan ketentuan regulator dan prinsip syariah.
- b. Bagian Audit Internal

Melaksanakan pemeriksaan dan evaluasi terhadap pelaksanaan pengendalian internal dan pelaporan keuangan.

- c. Bagian Akuntansi dan Keuangan  
Bertanggung jawab atas pencatatan dan pelaporan keuangan yang akurat dan tepat waktu.

#### 4. Prosedur Pengendalian Keuangan

- a. Penyusunan SOP Pengendalian Internal dalam proses pelaporan keuangan Bank
- b. Penerapan sistem otorisasi berlapis dalam transaksi keuangan dan pencatatan.
- c. Verifikasi dokumen pendukung transaksi secara menyeluruh.
- d. Rekonsiliasi bank dan pencocokan kas dilakukan secara berkala.
- e. Pemisahan fungsi antara penerimaan, pencatatan, dan pelaporan keuangan.
- f. Penggunaan sistem informasi akuntansi yang terintegrasi dan dilindungi.

#### 5. Evaluasi Sistem Pengendalian Internal

Hasil evaluasi sistem pengendalian internal selama tahun 2024 sudah dilaksanakan dengan baik, dengan cara sebagai berikut:

- a. Evaluasi internal dilakukan oleh bagian Audit Internal secara triwulanan.
- b. Temuan audit ditindaklanjuti dengan rencana aksi korektif oleh masing-masing unit.
- c. Hasil evaluasi pengendalian internal dilaporkan kepada Direksi dan Dewan Komisaris.
- d. Penilaian tahunan atas efektivitas pengendalian keuangan dilakukan oleh auditor eksternal independen

#### 6. Peningkatan Kualitas Pelaporan Keuangan

- a. Penyusunan laporan keuangan mengikuti standar Akuntansi Syariah dan PSAK terkini.
- b. Pelatihan berkala bagi staf akuntansi dan keuangan terkait regulasi dan praktik terbaik pelaporan.
- c. Penguatan sistem pelaporan berbasis teknologi untuk meminimalkan kesalahan manusia.
- d. Implementasi *early warning system* untuk mendeteksi ketidaksesuaian pelaporan lebih awal dan penyediaan *whistleblowing system* untuk seluruh karyawan.

## 7. Penutup

PT. BPR Syariah Sleman (Perseroda) akan terus memperkuat sistem pengendalian Internal guna memastikan bahwa Laporan Keuangan disusun secara akurat, transparan, dan dapat dipercaya oleh seluruh pemangku kepentingan.

Demikianlah Laporan Pengendalian Internal atas Pelaporan Keuangan PT. BPR Syariah Sleman (Perseroda) dibuat sebagai pemenuhan atas POJK 15 tahun 2024 tentang Integritas Pelaporan Keuangan Bank pasal 8 ayat 2 dan 3 yang secara substantif menyatakan bahwa Direksi wajib menyampaikan laporan pengendalian internal dalam proses pelaporan keuangan Bank kepada Otoritas Jasa Keuangan.



Sleman, 6 April 2026  
PT. BPR Syariah Sleman (Perseroda)

  
Sehat Santosa, S.E., M.M.  
Direktur Utama

  
Drs. Sutrisno, M.M., Akt.  
Direktur YMKF

**Surat Pernyataan Direksi**  
**Tentang Tanggung Jawab atas Laporan Keuangan**  
**Posisi Tanggal 31 Desember 2025**  
**PT. BPR SYARIAH SLEMAN (PERSERODA)**

Kami yang bertanda tangan di bawah ini:

1. Nama : Sehat Santosa S.E., M.M  
Alamat Kantor : Beran Kidul, Tridadi, Kec. Sleman, Kabupaten Sleman, Daerah Istimewa Yogyakarta 55511  
Alamat Domisili : Gedongan Baru, Pelemwulung Banguntapan Bantul  
Nomor Telepon : 08121562592  
Jabatan : Direktur Utama
2. Nama : Drs. Sutrisno, M.M.AKT.  
Alamat Kantor : Beran Kidul, Tridadi, Kec. Sleman, Kabupaten Sleman, Daerah Istimewa Yogyakarta 55511  
Alamat Domisili : Blunyah RT 001 RW 015 Trimulyo Sleman  
Nomor Telepon : 087865370010  
Jabatan : Direktur YMFK

Menyatakan bahwa:

1. Laporan Keuangan PT. BPR SYARIAH SLEMAN (PERSERODA) telah disusun untuk laporan keuangan posisi tanggal 31 Desember 2025 dan disajikan sesuai dengan Standar Akuntansi Keuangan yang berlaku,
2. Semua informasi dalam laporan keuangan PT. BPR SYARIAH SLEMAN (PERSERODA) posisi tanggal 31 Desember 2025 telah dimuat secara lengkap dan benar,
3. Bertanggung jawab atas penerapan pengendalian internal dalam proses pelaporan keuangan PT. BPR SYARIAH SLEMAN (PERSERODA) posisi tanggal 31 Desember 2025 sesuai POJK mengenai integritas pelaporan keuangan Bank,
4. Hasil Penilaian terhadap efektifitas pengendalian internal dalam proses pelaporan keuangan BPR sesuai dengan dokumen Penilaian Sendiri Pengendalian Internal dalam Pelaporan Keuangan Bank (terlampir).

Demikian surat pernyataan ini dibuat dengan sebenarnya.

Sleman, 06 April 2026  
PT. BPR SYARIAH SLEMAN (PERSERODA)

  
Sehat Santosa S.E., M.M  
Direktur Utama

  
Drs. Sutrisno, M.M.AKT.  
Direktur YMFK

## **X Transparansi Pelaksanaan Tata Kelola**

### **1. Penjelasan Umum Penerapan Tata Kelola**

<b>Informasi Umum BPR</b>	
Nama BPR/BPRS	<b>PT. BPR SYARIAH SLEMAN (PERSERODA)</b>
Alamat	<b>Jl. Parasamya Beran, Tridadi, Sleman, Yogyakarta</b>
Nomor Telepon	<b>02742884600</b>
Nomor Laporan Hasil Pengawasan DPS Semester 1	<b>3/DPS.BPRS/VIII/2025</b>
Tanggal Laporan Hasil Pengawasan DPS Semester 1	<b>27 Agustus 2025</b>
Nomor Laporan Hasil Pengawasan DPS Semester 2	<b>1/DPS.BPRS/I/2026</b>
Tanggal Laporan Hasil Pengawasan DPS Semester 2	<b>23 Januari 2026</b>

#### **Penjelasan Umum:**

Penerapan Tata Kelola Perusahaan yang Baik (Good Corporate Governance) pada PT. BPRS Sleman (perseroda) pada tahun 2025 menunjukkan perkembangan yang positif dengan meningkatnya kinerja BPRS meskipun masih diperlukan beberapa perbaikan di beberapa lini Bank. PT. BPRS Sleman (perseroda) memiliki komitmen yang kuat untuk melaksanakan penerapan Tata Kelola sesuai dengan standar Tata Kelola yang telah diatur oleh Otoritas Jasa Keuangan sehingga PT. BPRS Sleman (perseroda) dapat terus tumbuh secara berkelanjutan dan memiliki daya saing di industri perbankan khususnya di Kabupaten Sleman. Dalam menjalankan operasional perbankan, PT. BPRS Sleman (perseroda) senantiasa memperhatikan dan menerapkan prinsip kehati-hatian Bank (prudential banking practices). Hal ini sudah menjadi kebutuhan PT. BPRS Sleman (perseroda) dalam menegakkan kepatuhan terhadap perundang-undangan yang berlaku serta memperhatikan prinsip-prinsip syariah dalam melaksanakan kegiatan operasional bank. PT. BPRS Sleman (perseroda) secara konsisten dan berkesinambungan menerapkan tata kelola perusahaan dengan baik. Hal ini didukung dengan penerapan integritas dan komitmen tinggi yang dilakukan melalui proses intern yang melibatkan seluruh organ bank dari seluruh tingkatan dan jenjang organisasi, terutama bagi Direksi, Dewan Komisaris, dan Dewan Pengawas Syariah yang memiliki peranan sentral dalam pelaksanaan penerapan Penerapan Tata Kelola di lingkungan PT. BPRS Sleman (perseroda). Untuk perbaikan tata kelola kedepan, pemenuhan komposisi Dewan Komisaris dan Dewan Pengawas Syariah akan menjadi prioritas Bank di tahun 2026.

**Ringkasan Hasil Penilaian Sendiri atas Penerapan Tata Kelola**

Peringkat Komposit Hasil Penilaian Sendiri (Self Assessment) Tata Kelola

**2. Baik****Penjelasan Peringkat Komposit Hasil Penilaian Sendiri (Self Assessment) Tata Kelola:**

Walaupun secara keseluruhan hasil penilaian sudah baik tetapi dalam pelaksanaannya masih diperlukan adanya perbaikan/penyempurnaan atas segala kelemahan dan kekurangan yang ditemukan. Salah satu kelemahan yang masih ditemukan dan perlu mendapat perhatian kedepan adalah nasabah bermasalah di sektor properti terutama untuk jenis pembiayaan sindikasi dengan skema akad bagi hasil. Beberapa nasabah di sektor ini sedang mengalami kesulitan pembayaran angsuran dan dilakukan restrukturisasi oleh Bank. Hal ini menyebabkan nilai NPF yang cukup signifikan yang berimbas pada nilai profil risiko kredit dan tentunya juga mempengaruhi hasil akhir penilaian TKS dan pencapaian target laba RBB. Kondisi ini disebabkan oleh lemahnya mitigasi awal pembiayaan yang meliputi tingkat kemampuan analisis keuangan debitur, pemilihan leader sindikasi yang kurang prudent, dan lemahnya budaya sadar risiko di awal pengajuan pembiayaan.

Dari sisi rentabilitas, bank perlu meningkatkan kemampuan dalam hal penjualan pembiayaan untuk mendapatkan keuntungan yang lebih tinggi. Keuntungan margin dan/atau bagi hasil pembiayaan yang dihasilkan oleh bank di tahun 2025 terbilang masih kecil dan kurang maksimal. Dengan kondisi tersebut, bank akan melakukan rencana perbaikan pemasaran pembiayaan dengan strategi baru dan mencari pangsa pasar yang lebih merata dari berbagai sektor ekonomi untuk diversifikasi produk pembiayaan. Peningkatan pemahaman budaya sadar risiko dan anti fraud kepada seluruh karyawan akan terus dilakukan oleh bagian kepatuhan dan manajemen risiko serta audit internal yang didukung oleh seluruh komponen perusahaan baik dari pengurus, pejabat eksekutif, serta kepala bagian, dan seluruh karyawan. Pembuatan self assesment inherent risk untuk setiap bagian operasional bank diharapkan dapat lebih meningkatkan risk awareness dan memitigasi risiko lebih awal dalam setiap proses operasional bank.

**2. Pelaksanaan Tugas dan Tanggung Jawab Anggota Direksi****1.** Nama **Sehat Santosa, S.E.M.M.****Penjelasan Tugas dan Tanggung Jawab:**

1. Bertanggung jawab penuh atas pelaksanaan kepengurusan BPRS.
2. Melakukan pengelolaan BPRS sesuai dengan anggaran dasar BPRS dan ketentuan peraturan perundang-undangan serta memenuhi prinsip kehati-hatian dan Prinsip Syariah.
3. Menerapkan Tata Kelola yang baik.
4. Menindaklanjuti temuan audit dan/atau rekomendasi dari Pejabat Eksekutif Audit Intern, Auditor Eksternal, hasil pengawasan Dewan Komisaris, DPS, OJK dan atau otoritas lain yang berwenang.

**2.** Nama **Drs. Sutrisno, M.M, Akt.**

**Penjelasan Tugas dan Tanggung Jawab:**

1. Menetapkan langkah yang diperlukan untuk memastikan BPRS telah memenuhi seluruh ketentuan intern BPRS, ketentuan peraturan perundang-undangan, dan Prinsip Syariah.
2. Memantau dan menjaga agar kegiatan usaha BPRS tidak menyimpang dari ketentuan intern BPRS, ketentuan peraturan perundang-undangan, dan Prinsip Syariah.
3. Memantau dan menjaga kepatuhan BPRS terhadap seluruh komitmen BPRS kepada OJK dan otoritas lain yang berwenang sesuai dengan ketentuan peraturam perundang-undangan.
4. Memberikan pendapat yang berbeda dalam hal terdapat kebijakan dan/ atau keputusan yang menyimpang dari ketentuan intern.
5. Memastikan terlaksananya sosialisasi dan pelatihan berkelanjutan kepada seluruh unut kerja terkait mengenai ketentuan intern BPRS, ketentuan peraturan perundang-undangan, dan Prinsip Syariah.
6. Melaporkan kepada anggota Direksi lain dan Dewan Komisaris secara tertulis terkait pelanggaran kepatuhan yang dilakukan oleh pegawai BPRS.
7. Melaporkan kepada Dewan Komisaris secara tertulis terkait pelanggaran kepatuhan yang dilakukan oleh Direksi BPRS.
8. Melakukan koordinasi dengan Dewan Pengawas Syariah (DPS) terkait pelaksanaan fungsi kepatuhan terhadap Prinsip Syariah.

**Tindak Lanjut Rekomendasi Hasil Pengawasan Dewan Komisaris dan DPS:**

Direksi telah berupaya penuh melaksanakan rekomendasi Dewan Komisaris dan DPS diantaranya adalah pemenuhan penyelesaian tindak lanjut hasil pemeriksaan Otoritas Jasa Keuangan.

**3. Pelaksanaan Tugas dan Tanggung Jawab Anggota Dewan Komisaris**

1.	Nama	<b>DRS. MUHAMMAD AFNAN, M.M.</b>
<p><b>Penjelasan Tugas dan Tanggung Jawab:</b></p> <ol style="list-style-type: none"><li>1. Memastikan penerapan Tata Kelola yang baik.</li><li>2. Melaksanakan pengawasan atas pelaksanaan tugas dan tanggung jawab Direksi serta memberikan nasihat kepada Direksi.</li><li>3. Mengarahkan, memantau dan mengevaluasi pelaksanaan kebijakan strategis BPRS.</li><li>4. Memastikan bahwa Direksi telah menindaklanjuti temuan audit dan/atau rekomendasi dari Pejabat Eksekutif yang bertanggung jawab terhadap pelaksanaan fungsi audit intern BPRS, auditor Ekstern, hasil Pengawasan Dewan Komisaris, DPS, Otoritas Jasa Keuangan, dan/atau otoritas lain yang berwenang sesuai dengan ketentuan peraturan perundang-undangan.</li><li>5. Melaporkan kepada OJK apabila ada pelanggaran ketentuan peraturan perundang-undangan di bidang keuangan dan perbankan serta keadaan atau perkiraan keadaan yang dapat membahayakan kelangsungan usaha BPRS.</li></ol>		

**Rekomendasi Kepada Direksi:**

Dewan Komisaris telah berupaya penuh melaksanakan semua tugas dan tanggung jawabnya dengan baik seperti merekomendasikan direksi untuk memenuhi penyelesaian tindak lanjut

hasil pemeriksaan Otoritas Jasa Keuangan dengan baik dan tepat waktu.

#### **4. Pelaksanaan Tugas dan Tanggung Jawab Anggota DPS**

<b>1.</b>	Nama	<b>Prof. Rifqi Muhammad, S.E., S.H., M.Sc., Ph.D.</b>
-----------	------	-------------------------------------------------------

##### **Penjelasan Tugas dan Tanggung Jawab:**

1. Memberikan nasihat dan saran kepada Direksi dalam menjalankan kegiatan BPRS sesuai dengan Prinsip Syariah.
2. Mengevaluasi kebijakan dan standar prosedur operasional BPRS agar sesuai dengan Prinsip Syariah.
3. Mengawasi proses pengembangan produk baru BPRS agar sesuai dengan fatwa Dewan Syariah Nasional-Majelis Ulama Indonesia.
4. Meminta fatwa kepada Dewan Syariah Nasional-Majelis Ulama Indonesia untuk produk baru BPRS yang belum ada fatwanya.
5. Melakukan Evaluasi secara berkala terhadap mekanisme penghimpunan dana dan penyaluran dana serta pelayanan jasa BPRS.

##### **Rekomendasi Penerapan Prinsip Syariah Kepada Direksi:**

Dewan Pengawas Syariah telah berupaya penuh melaksanakan semua tugas dan tanggung jawabnya dengan baik dengan meminta Direksi untuk menerapkan prinsip syariah dengan akurat dalam seluruh aspek operasional dan pembiayaan bank.

#### **5. Tugas, Tanggung Jawab, Program Kerja, dan Realisasi Program Kerja Komite**

##### **Tindak Lanjut Rekomendasi Program Kerja dan Realisasi Program Kerja Komite:**

NIHIL

#### **6. Struktur, Keanggotaan, Keahlian, dan Independensi Anggota Komite**

##### **Tindak Lanjut Rekomendasi Struktur, Keanggotaan, Keahlian, dan Independensi Anggota Komite:**

NIHIL

#### **7. Kepemilikan Saham Anggota Direksi Dewan Komisaris, dan DPS pada BPR Syariah**

**Kepemilikan Saham Anggota Direksi pada BPR Syariah**

**Kepemilikan Saham Anggota Dewan Komisaris pada BPR Syariah**

**Kepemilikan Saham Anggota DPS pada BPR Syariah**

NIHIL

**8. Kepemilikan Saham Anggota Direksi, Dewan Komisaris, DPS dan Pemegang Saham pada Kelompok Usaha BPR Syariah**

**Kepemilikan Saham Anggota Direksi pada Kelompok Usaha BPR Syariah**

**Kepemilikan Saham Anggota Dewan Komisaris pada Kelompok Usaha BPR Syariah**

**Kepemilikan Saham Anggota DPS pada Kelompok Usaha BPR Syariah**

**Kepemilikan Saham Pemegang Saham BPR/BPRS**

NIHIL

**9. Kepemilikan Saham Anggota Direksi, Dewan Komisaris, dan DPS pada Perusahaan Lain**

**Kepemilikan Saham Anggota Direksi pada Perusahaan Lain**

<b>1.</b>	Nama	<b>Drs. Sutrisno, M.M, Akt.</b>
	Nama Bank/Perusahaan Lain	<b>PT BPRS Hikmah Khazanah Surakarta</b>
	Persentase Kepemilikan (%)	<b>0,40</b>

**Kepemilikan Saham Anggota Dewan Komisaris pada Perusahaan Lain**

**Kepemilikan Saham Anggota DPS pada Perusahaan Lain**

Direksi a.n. Drs. Sutrisno, M.M, Akt. memiliki saham di PT. BPRS Hikmah Khazanah Surakarta

**10. Hubungan Keuangan Anggota Direksi, Anggota Dewan Komisaris, Anggota DPS, dan Pemegang Saham pada BPR Syariah**

**Hubungan Keuangan Anggota Direksi pada BPR Syariah**

**Hubungan Keuangan Anggota Dewan Komisaris pada BPR Syariah**

**Hubungan Keuangan Anggota DPS pada BPR Syariah**

**Hubungan Keuangan Pemegang Saham pada BPR Syariah**

Tidak ada hubungan keuangan antar anggota Direksi, Anggota Dewan Komisaris, Anggota DPS, maupun dengan pemegang saham pada PT. BPR Syariah Sleman (Perseroda)

## 11. Hubungan Keluarga Anggota Direksi, Anggota Dewan Komisaris, Anggota DPS, dan Pemegang Saham pada BPR Syariah

### Hubungan Keluarga Anggota Direksi pada BPR Syariah

### Hubungan Keluarga Anggota Dewan Komisaris pada BPR Syariah

### Hubungan Keluarga Anggota DPS pada BPR Syariah

### Hubungan Keluarga Pemegang Saham pada BPR Syariah

Tidak terdapat Hubungan Keluarga Anggota Direksi, Anggota Dewan Komisaris, Anggota DPS dan Pemegang Saham pada BPR Syariah.

## 12. Rangkap Jabatan Anggota DPS

### Rangkap Jabatan Anggota DPS

1.	Nama	Prof. Rifqi Muhammad, S.E.,S.H., M.Sc, Ph.D.,
	Nama Lembaga Keuangan Syariah Lain	PT BPRS Unisa Insan Indonesia
	Jabatan	DPS
2.	Nama	Prof. Rifqi Muhammad, S.E.,S.H., M.Sc, Ph.D.,
	Nama Lembaga Keuangan Syariah Lain	PT. BPD DIY Syariah
	Jabatan	DPS

Prof. Rifqi Muhammad, S.E.,S.H., M.Sc, Ph.D., SAS., ASPM selain sebagai Dewan Pengawas Syariah di PT. BPR Syariah Sleman(Perseroda) juga sebagai Dewan Pengawas Syariah di PT. BPRS Unisia dan BPD Syariah.

## 13. Paket/Kebijakan Remunerasi dan Fasilitas Lain bagi Direksi, Dewan Komisaris, dan DPS

### 1.1. Gaji Bagi Direksi, Dewan Komisaris, dan DPS

Jumlah Direksi Penerima Gaji	2 orang
Jumlah Nominal Keseluruhan Gaji	Rp198.540.000

Direksi (Rp)	
Jumlah Komisaris Penerima Gaji	<b>1 orang</b>
Jumlah Nominal Keseluruhan Gaji Komisaris (Rp)	<b>Rp80.285.440</b>
Jumlah DPS Penerima Gaji	<b>1 orang</b>
Jumlah Nominal Keseluruhan Gaji DPS (Rp)	<b>Rp65.100.800</b>

### 1.2. Tunjangan Bagi Direksi, Dewan Komisaris, dan DPS

Jumlah Direksi Penerima Tunjangan	<b>2 orang</b>
Jumlah Nominal Keseluruhan Tunjangan Direksi (Rp)	<b>Rp297.540.000</b>
Jumlah Komisaris Penerima Tunjangan	<b>1 orang</b>
Jumlah Nominal Keseluruhan Tunjangan Komisaris (Rp)	<b>Rp6.816.000</b>
Jumlah DPS Penerima Tunjangan	<b>1 orang</b>
Jumlah Nominal Keseluruhan Tunjangan DPS (Rp)	<b>Rp5.452.800</b>

### 1.3. Tantiem Bagi Direksi, Dewan Komisaris, dan DPS

Jumlah Direksi Penerima Tantiem	<b>2 orang</b>
Jumlah Nominal Keseluruhan Tantiem Direksi (Rp)	<b>Rp35.924.792</b>
Jumlah Komisaris Penerima Tantiem	<b>1 orang</b>
Jumlah Nominal Keseluruhan Tantiem Komisaris (Rp)	<b>Rp6.386.630</b>
Jumlah DPS Penerima Tantiem	<b>1 orang</b>
Jumlah Nominal Keseluruhan Tantiem DPS (Rp)	<b>Rp1.248.000</b>

**1.4. Bonus Bagi Direksi, Dewan Komisaris, dan DPS**

Jumlah Direksi Penerima Bonus	<b>0 orang</b>
Jumlah Nominal Keseluruhan Bonus Direksi (Rp)	<b>Rp0</b>
Jumlah Komisaris Penerima Bonus	<b>0 orang</b>
Jumlah Nominal Keseluruhan Bonus Komisaris (Rp)	<b>Rp0</b>
Jumlah DPS Penerima Bonus	<b>0 orang</b>
Jumlah Nominal Keseluruhan Bonus DPS (Rp)	<b>Rp0</b>

**1.5. Kompensasi berbasis saham Bagi Direksi, Dewan Komisaris, dan DPS**

Jumlah Direksi Penerima Kompensasi berbasis saham	<b>0 orang</b>
Jumlah Nominal Keseluruhan Kompensasi berbasis saham Direksi (Rp)	<b>Rp0</b>
Jumlah Komisaris Penerima Kompensasi berbasis saham	<b>0 orang</b>
Jumlah Nominal Keseluruhan Kompensasi berbasis saham Komisaris (Rp)	<b>Rp0</b>
Jumlah DPS Penerima Kompensasi berbasis saham	<b>0 orang</b>
Jumlah Nominal Keseluruhan Kompensasi berbasis saham DPS (Rp)	<b>Rp0</b>

**1.6. Remunerasi lainnya Bagi Direksi, Dewan Komisaris, dan DPS**

Jumlah Direksi Penerima Remunerasi lainnya	<b>0 orang</b>
Jumlah Nominal Keseluruhan	<b>Rp0</b>

Remunerasi lainnya Direksi (Rp)	
Jumlah Komisaris Penerima Remunerasi lainnya	<b>0 orang</b>
Jumlah Nominal Keseluruhan Remunerasi lainnya Komisaris (Rp)	<b>Rp0</b>
Jumlah DPS Penerima Remunerasi lainnya	<b>0 orang</b>
Jumlah Nominal Keseluruhan Remunerasi lainnya DPS (Rp)	<b>Rp0</b>

**2.1. Perumahan Bagi Direksi, Dewan Komisaris, dan DPS**

Jumlah Direksi Penerima Perumahan (Orang)	<b>0 orang</b>
Jumlah Nominal Perumahan Direksi (Rp)	<b>Rp0</b>
Jumlah Komisaris Penerima Perumahan (Orang)	<b>0 orang</b>
Jumlah Nominal Perumahan Komisaris (Rp)	<b>Rp0</b>
Jumlah DPS Penerima Perumahan (Orang)	<b>0 orang</b>
Jumlah Nominal Perumahan DPS (Rp)	<b>Rp0</b>

**2.2. Transportasi Bagi Direksi, Dewan Komisaris, dan DPS**

Jumlah Direksi Penerima Transportasi (Orang)	<b>0 orang</b>
Jumlah Nominal Transportasi Direksi (Rp)	<b>Rp0</b>
Jumlah Komisaris Penerima Transportasi (Orang)	<b>0 orang</b>
Jumlah Nominal Transportasi Komisaris (Rp)	<b>Rp0</b>

Jumlah DPS Penerima Transportasi (Orang)	<b>0 orang</b>
Jumlah Nominal Transportasi DPS (Rp)	<b>Rp0</b>

### 2.3. Kesehatan Bagi Direksi, Dewan Komisaris, dan DPS

Jumlah Direksi Penerima Kesehatan (Orang)	<b>0 orang</b>
Jumlah Nominal Kesehatan Direksi (Rp)	<b>Rp0</b>
Jumlah Komisaris Penerima Kesehatan (Orang)	<b>0 orang</b>
Jumlah Nominal Kesehatan Komisaris (Rp)	<b>Rp0</b>
Jumlah DPS Penerima Kesehatan (Orang)	<b>0 orang</b>
Jumlah Nominal Kesehatan DPS (Rp)	<b>Rp0</b>

### 2.4. Fasilitas Lain-Lainnya Bagi Direksi, Dewan Komisaris, dan DPS

Jumlah Direksi Penerima Fasilitas Lain-Lainnya (Orang)	<b>0 orang</b>
Jumlah Nominal Fasilitas Lain-Lainnya Direksi (Rp)	<b>Rp0</b>
Jumlah Komisaris Penerima Fasilitas Lain-Lainnya (Orang)	<b>0 orang</b>
Jumlah Nominal Fasilitas Lain-Lainnya Komisaris (Rp)	<b>Rp0</b>
Jumlah DPS Penerima Fasilitas Lain-Lainnya (Orang)	<b>0 orang</b>
Jumlah Nominal Fasilitas Lain-Lainnya DPS (Rp)	<b>Rp0</b>

**14. Rasio Gaji Tertinggi dan Gaji Terendah****1. Rasio (a) gaji anggota Direksi yang tertinggi dan (b) gaji anggota Direksi yang terendah**Rasio (a/b) **1,25 : 1****2. Rasio (a) gaji anggota Dewan Komisaris yang tertinggi dan (b) gaji anggota Dewan Komisaris yang terendah**Rasio (a/b) **1,00 : 1****3. Rasio (a) gaji anggota DPS yang tertinggi dan (b) gaji anggota DPS yang terendah**Rasio (a/b) **1,00 : 1****4. Rasio (a) gaji pegawai yang tertinggi dan (b) gaji pegawai yang terendah**Rasio (a/b) **3,01 : 1****5. Rasio (a) gaji anggota Dewan Komisaris yang tertinggi dan (b) gaji anggota Direksi yang tertinggi**Rasio (a/b) **0,32 : 1****6. Rasio (a) gaji anggota Direksi yang tertinggi dan (b) gaji pegawai yang tertinggi**Rasio (a/b) **2,86 : 1****15. Pelaksanaan Rapat Dewan Komisaris dalam 1 (satu) tahun****1.** Tanggal Rapat **31 Januari 2025**Jumlah Peserta **11 orang****Topik/Materi Pembahasan:**

1. Kinerja Keuangan bulan Desember 2024
2. RUPS tahun Buku 2024

**2.** Tanggal Rapat **28 Februari 2025**Jumlah Peserta **8 orang****Topik/Materi Pembahasan:**

1. Kinerja Keuangan bulan Januari 2025

2. Rencana Soft Launching produk Tabungan Arisan
3. Pembahasan terkait Strategi Anti Fraud

3. Tanggal Rapat **28 April 2025**

Jumlah Peserta **6 orang**

**Topik/Materi Pembahasan:**

1. Kinerja Keuangan bulan Maret 2025
2. Tindak Lanjut Pembiayaan Bermasalah
3. Pembahasan terkait APU,PPT,dan PPPSPM

4. Tanggal Rapat **26 Mei 2025**

Jumlah Peserta **9 orang**

**Topik/Materi Pembahasan:**

1. Kinerja Keuangan bulan April 2025
2. Rencana Pengembangan Struktur Organisasi
3. Pembahasan Pelindungan Konsumen dan Pengaduan Nasabah

5. Tanggal Rapat **25 Juni 2025**

Jumlah Peserta **7 orang**

**Topik/Materi Pembahasan:**

1. Kinerja Keuangan bulan Mei 2025
2. Persiapan RUPSLB
3. Tindak Lanjut Pembiayaan Bermasalah

6. Tanggal Rapat **30 Juli 2025**

Jumlah Peserta **9 orang**

**Topik/Materi Pembahasan:**

1. Kinerja Keuangan bulan Juni 2025
2. Rencana Penambahan Modal
3. Tindak Lanjut Pembiayaan Bermasalah
4. Pembahasan terkait Integritas Keuangan Bank

7. Tanggal Rapat **26 Agustus 2025**

Jumlah Peserta **9 orang**

**Topik/Materi Pembahasan:**

1. Kinerja Keuangan bulan Juli 2025
2. Persiapan RUPSLB Pengangkatan Anggota Dekom

8. Tanggal Rapat **18 September 2025**

	Jumlah Peserta	<b>9 orang</b>
	<b>Topik/Materi Pembahasan:</b>	
	1. Kinerja Keuangan bulan Agustus 2025	
	2. Rencana Prioritas Pembiayaan Kedepan	
<b>9.</b>	Tanggal Rapat	<b>08 Oktober 2025</b>
	Jumlah Peserta	<b>8 orang</b>
	<b>Topik/Materi Pembahasan:</b>	
	1. Kinerja Keuangan bulan September 2025	
	2. Tindak Lanjut Pembiayaan Bermasalah	
<b>10.</b>	Tanggal Rapat	<b>07 November 2025</b>
	Jumlah Peserta	<b>8 orang</b>
	<b>Topik/Materi Pembahasan:</b>	
	1. Kinerja Keuangan bulan Oktober 2025	
	2. Tindak Lanjut Pembiayaan Bermasalah	
	3. Tindak Lanjut temuan hasil pengawasan OJK	
<b>11.</b>	Tanggal Rapat	<b>01 Desember 2025</b>
	Jumlah Peserta	<b>4 orang</b>
	<b>Topik/Materi Pembahasan:</b>	
	1. Kinerja Keuangan bulan November 2025	
	2. Tindak Lanjut Pembiayaan Bermasalah	
	3. Pembahasan RBB Tahun 2026	

## 16. Kehadiran Anggota Dewan Komisaris

### Kehadiran Anggota Dewan Komisaris dalam Pelaksanaan Rapat dalam 1 (satu) Tahun

<b>1.</b>	Nama Anggota Dewan Komisaris	<b>DRS. MUHAMMAD AFNAN, M.M.</b>
	Frekuensi Kehadiran (Fisik)	<b>11 kali hadir</b>
	Frekuensi Kehadiran (Telekonferensi)	<b>0 kali hadir</b>

## 17. Pelaksanaan Rapat DPS dalam 1 (satu) tahun

<b>1.</b>	Tanggal Rapat	<b>31 Januari 2025</b>
	Jumlah Peserta	<b>11 orang</b>

**Topik/Materi Pembahasan:**

1. Kinerja Keuangan bulan Desember 2024
2. RUPS tahun Buku 2024

**2.** Tanggal Rapat **28 April 2025**

Jumlah Peserta **6 orang**

**Topik/Materi Pembahasan:**

1. Kinerja Keuangan bulan Maret 2025
2. Tindak Lanjut Pembiayaan Bermasalah

**3.** Tanggal Rapat **26 Mei 2025**

Jumlah Peserta **9 orang**

**Topik/Materi Pembahasan:**

1. Kinerja Keuangan bulan April 2025
2. Rencana Pengembangan Struktur Organisasi

**4.** Tanggal Rapat **30 Juli 2025**

Jumlah Peserta **9 orang**

**Topik/Materi Pembahasan:**

1. Kinerja Keuangan bulan Juni 2025
2. Rencana Penambahan Modal
3. Tindak Lanjut Pembiayaan Bermasalah

**5.** Tanggal Rapat **26 Agustus 2025**

Jumlah Peserta **9 orang**

**Topik/Materi Pembahasan:**

1. Kinerja Keuangan bulan Juli 2025
2. Persiapan RUPSLB Pengangkatan Anggota Dekom

**6.** Tanggal Rapat **18 September 2025**

Jumlah Peserta **9 orang**

**Topik/Materi Pembahasan:**

1. Kinerja Keuangan bulan Agustus 2025
2. Rencana Prioritas Pembiayaan Kedepan
3. Aspek Syariah dalam Pembiayaan (jenis akad & restrukturisasi) dan Penghimpunan Dana (spesial nisbah)

**18. Kehadiran Anggota DPS****Kehadiran Anggota DPS dalam Pelaksanaan Rapat dalam 1 (satu) Tahun**

1.	Nama Anggota DPS	<b>RIFQI MUHAMMAD, S.E.SH.MSC. PHD</b>
	Frekuensi Kehadiran (Fisik)	<b>6 kali hadir</b>
	Frekuensi Kehadiran (Telekonferensi)	<b>0 kali hadir</b>

**19. Jumlah Penyimpangan Intern (Internal Fraud)****1.1. Jumlah Penyimpangan Internal oleh Anggota Direksi**

Total Fraud Pada Tahun Laporan	<b>0 kasus</b>
Total Fraud Pada Tahun Sebelumnya	<b>0 kasus</b>
Telah Diselesaikan Pada Tahun Laporan	<b>0 kasus</b>
Dalam Proses Penyelesaian Pada Tahun Laporan	<b>0 kasus</b>
Dalam Proses Penyelesaian Pada Tahun Sebelumnya	<b>0 kasus</b>
Belum Diupayakan Penyelesaiannya Pada Tahun Laporan	<b>0 kasus</b>
Belum Diupayakan Penyelesaiannya Pada Tahun Sebelumnya	<b>0 kasus</b>
Telah ditindaklanjuti Melalui Proses Hukum Pada Tahun Laporan	<b>0 kasus</b>

**1.2. Jumlah Penyimpangan Internal oleh Anggota Dewan Komisaris**

Total Fraud Pada Tahun Laporan	<b>0 kasus</b>
Total Fraud Pada Tahun Sebelumnya	<b>0 kasus</b>
Telah Diselesaikan Pada Tahun Laporan	<b>0 kasus</b>

Dalam Proses Penyelesaian Pada Tahun Laporan	<b>0 kasus</b>
Dalam Proses Penyelesaian Pada Tahun Sebelumnya	<b>0 kasus</b>
Belum Diupayakan Penyelesaiannya Pada Tahun Laporan	<b>0 kasus</b>
Belum Diupayakan Penyelesaiannya Pada Tahun Sebelumnya	<b>0 kasus</b>
Telah ditindaklanjuti Melalui Proses Hukum Pada Tahun Laporan	<b>0 kasus</b>

### 1.3. Jumlah Penyimpangan Internal oleh Anggota DPS

Total Fraud Pada Tahun Laporan	<b>0 kasus</b>
Total Fraud Pada Tahun Sebelumnya	<b>0 kasus</b>
Telah Diselesaikan Pada Tahun Laporan	<b>0 kasus</b>
Dalam Proses Penyelesaian Pada Tahun Laporan	<b>0 kasus</b>
Dalam Proses Penyelesaian Pada Tahun Sebelumnya	<b>0 kasus</b>
Belum Diupayakan Penyelesaiannya Pada Tahun Laporan	<b>0 kasus</b>
Belum Diupayakan Penyelesaiannya Pada Tahun Sebelumnya	<b>0 kasus</b>
Telah ditindaklanjuti Melalui Proses Hukum Pada Tahun Laporan	<b>0 kasus</b>

### 1.4. Jumlah Penyimpangan Internal oleh Pegawai Tetap

Total Fraud Pada Tahun Laporan	<b>0 kasus</b>
Total Fraud Pada Tahun Sebelumnya	<b>0 kasus</b>

Telah Diselesaikan Pada Tahun Laporan	<b>0 kasus</b>
Dalam Proses Penyelesaian Pada Tahun Laporan	<b>0 kasus</b>
Dalam Proses Penyelesaian Pada Tahun Sebelumnya	<b>0 kasus</b>
Belum Diupayakan Penyelesaiannya Pada Tahun Laporan	<b>0 kasus</b>
Belum Diupayakan Penyelesaiannya Pada Tahun Sebelumnya	<b>0 kasus</b>
Telah ditindaklanjuti Melalui Proses Hukum Pada Tahun Laporan	<b>0 kasus</b>

### 1.5. Jumlah Penyimpangan Internal oleh Pegawai Tidak Tetap

Total Fraud Pada Tahun Laporan	<b>0 kasus</b>
Total Fraud Pada Tahun Sebelumnya	<b>0 kasus</b>
Telah Diselesaikan Pada Tahun Laporan	<b>0 kasus</b>
Dalam Proses Penyelesaian Pada Tahun Laporan	<b>0 kasus</b>
Dalam Proses Penyelesaian Pada Tahun Sebelumnya	<b>0 kasus</b>
Belum Diupayakan Penyelesaiannya Pada Tahun Laporan	<b>0 kasus</b>
Belum Diupayakan Penyelesaiannya Pada Tahun Sebelumnya	<b>0 kasus</b>
Telah ditindaklanjuti Melalui Proses Hukum Pada Tahun Laporan	<b>0 kasus</b>

## 20. Permasalahan Hukum yang Dihadapi

### 1.1. Permasalahan Hukum yang Telah Selesai

Permasalahan Hukum Perdata yang Telah Selesai (telah mempunyai kekuatan hukum yang tetap)	<b>0 kasus</b>
Permasalahan Hukum Pidana yang Telah Selesai (telah mempunyai kekuatan hukum yang tetap)	<b>0 kasus</b>

### 1.2. Permasalahan Hukum yang Dalam Proses Penyelesaian

Permasalahan Hukum Perdata yang Dalam Proses Penyelesaian	<b>0 kasus</b>
Permasalahan Hukum Pidana yang Dalam Proses Penyelesaian	<b>0 kasus</b>

## 21. Transaksi yang Mengandung Benturan Kepentingan

Tidak terdapat transaksi yang mengandung benturan kepentingan

## 22. Pemberian Dana untuk Kegiatan Sosial dan Kegiatan Politik

### Pemberian Dana untuk Kegiatan Sosial dan Kegiatan Politik

<b>1.</b>	Tanggal Pelaksanaan	<b>25 Februari 2025</b>
	Jenis Kegiatan (Sosial/Politik)	<b>01. Kegiatan Sosial</b>
	Penerima Dana	<b>MUI Kab Sleman</b>
	Penjelasan Kegiatan	<b>Program Prioritas Pengurus Dewan Pimpinan MUI Kab Sleman</b>
	Jumlah (Rp)	<b>Rp250.000</b>
<b>2.</b>	Tanggal Pelaksanaan	<b>04 Maret 2025</b>
	Jenis Kegiatan (Sosial/Politik)	<b>01. Kegiatan Sosial</b>
	Penerima Dana	<b>Masjid di Kab Sleman</b>
	Penjelasan Kegiatan	<b>Safari Tarawih Bulan Ramadhan</b>
	Jumlah (Rp)	<b>Rp4.000.000</b>

<b>3.</b>	Tanggal Pelaksanaan	<b>26 Maret 2025</b>
	Jenis Kegiatan (Sosial/Politik)	<b>01. Kegiatan Sosial</b>
	Penerima Dana	<b>Perbarindo</b>
	Penjelasan Kegiatan	<b>Peduli Palestina</b>
	Jumlah (Rp)	<b>Rp1.000.000</b>
<b>4.</b>	Tanggal Pelaksanaan	<b>08 April 2025</b>
	Jenis Kegiatan (Sosial/Politik)	<b>01. Kegiatan Sosial</b>
	Penerima Dana	<b>Panti Asuhan Daarut Taqwa</b>
	Penjelasan Kegiatan	<b>Kegiatan Berbagi di Bulan Ramadhan</b>
	Jumlah (Rp)	<b>Rp2.000.000</b>
<b>5.</b>	Tanggal Pelaksanaan	<b>21 Mei 2025</b>
	Jenis Kegiatan (Sosial/Politik)	<b>01. Kegiatan Sosial</b>
	Penerima Dana	<b>Baznas Kab Sleman</b>
	Penjelasan Kegiatan	<b>Kurban Idul Adha</b>
	Jumlah (Rp)	<b>Rp3.500.000</b>
<b>6.</b>	Tanggal Pelaksanaan	<b>11 Juni 2025</b>
	Jenis Kegiatan (Sosial/Politik)	<b>01. Kegiatan Sosial</b>
	Penerima Dana	<b>Ponpes Salafiyah Al Amin</b>
	Penjelasan Kegiatan	<b>Pembangunan Masjid</b>
	Jumlah (Rp)	<b>Rp500.000</b>
<b>7.</b>	Tanggal Pelaksanaan	<b>23 Juni 2025</b>
	Jenis Kegiatan (Sosial/Politik)	<b>01. Kegiatan Sosial</b>
	Penerima Dana	<b>BNN Kab Sleman</b>
	Penjelasan Kegiatan	<b>HANI</b>
	Jumlah (Rp)	<b>Rp750.000</b>
<b>8.</b>	Tanggal Pelaksanaan	<b>15 Juli 2025</b>
	Jenis Kegiatan (Sosial/Politik)	<b>01. Kegiatan Sosial</b>
	Penerima Dana	<b>PMI Kab Sleman</b>
	Penjelasan Kegiatan	<b>Bulan Dana</b>

	Jumlah (Rp)	<b>Rp600.000</b>
<b>9.</b>	Tanggal Pelaksanaan	<b>18 Juli 2025</b>
	Jenis Kegiatan (Sosial/Politik)	<b>01. Kegiatan Sosial</b>
	Penerima Dana	<b>MUI Kab Sleman</b>
	Penjelasan Kegiatan	<b>Infaq Acara MUI Kab Sleman</b>
	Jumlah (Rp)	<b>Rp200.000</b>
<b>10.</b>	Tanggal Pelaksanaan	<b>28 Juli 2025</b>
	Jenis Kegiatan (Sosial/Politik)	<b>01. Kegiatan Sosial</b>
	Penerima Dana	<b>Maswira Jaya DIY</b>
	Penjelasan Kegiatan	<b>Milad Ke - 6</b>
	Jumlah (Rp)	<b>Rp500.000</b>
<b>11.</b>	Tanggal Pelaksanaan	<b>29 Juli 2025</b>
	Jenis Kegiatan (Sosial/Politik)	<b>01. Kegiatan Sosial</b>
	Penerima Dana	<b>Perum Griya Purwa Asri</b>
	Penjelasan Kegiatan	<b>Sponsor Kegiatan HUT RI Ke 80</b>
	Jumlah (Rp)	<b>Rp500.000</b>
<b>12.</b>	Tanggal Pelaksanaan	<b>30 Juli 2025</b>
	Jenis Kegiatan (Sosial/Politik)	<b>01. Kegiatan Sosial</b>
	Penerima Dana	<b>Disperindag Sleman</b>
	Penjelasan Kegiatan	<b>Sertifikasi Halal Bagi Pelaku UMKM di Kab Sleman</b>
	Jumlah (Rp)	<b>Rp5.600.000</b>
<b>13.</b>	Tanggal Pelaksanaan	<b>01 Agustus 2025</b>
	Jenis Kegiatan (Sosial/Politik)	<b>01. Kegiatan Sosial</b>
	Penerima Dana	<b>Forum TJSP Sleman</b>
	Penjelasan Kegiatan	<b>Bantuan 20 Paket Sembako dalam Forum TJSP</b>
	Jumlah (Rp)	<b>Rp3.000.000</b>
<b>14.</b>	Tanggal Pelaksanaan	<b>06 Agustus 2025</b>

	Jenis Kegiatan (Sosial/Politik)	<b>01. Kegiatan Sosial</b>
	Penerima Dana	<b>Gemma 28 Murangan</b>
	Penjelasan Kegiatan	<b>Sponsor Kegiatan HUT RI Ke 80</b>
	Jumlah (Rp)	<b>Rp250.000</b>
<b>15.</b>	Tanggal Pelaksanaan	<b>07 Agustus 2025</b>
	Jenis Kegiatan (Sosial/Politik)	<b>01. Kegiatan Sosial</b>
	Penerima Dana	<b>Padukuhan Beran Lor</b>
	Penjelasan Kegiatan	<b>Sponsor Kegiatan HUT RI Ke 80</b>
	Jumlah (Rp)	<b>Rp500.000</b>
<b>16.</b>	Tanggal Pelaksanaan	<b>07 Agustus 2025</b>
	Jenis Kegiatan (Sosial/Politik)	<b>01. Kegiatan Sosial</b>
	Penerima Dana	<b>Warga Sleman</b>
	Penjelasan Kegiatan	<b>Training Jurnalisme</b>
	Jumlah (Rp)	<b>Rp250.000</b>
<b>17.</b>	Tanggal Pelaksanaan	<b>07 Agustus 2025</b>
	Jenis Kegiatan (Sosial/Politik)	<b>01. Kegiatan Sosial</b>
	Penerima Dana	<b>TPA Putra Sembada</b>
	Penjelasan Kegiatan	<b>Sponsor Kegiatan HUT RI Ke 80</b>
	Jumlah (Rp)	<b>Rp250.000</b>
<b>18.</b>	Tanggal Pelaksanaan	<b>11 Agustus 2025</b>
	Jenis Kegiatan (Sosial/Politik)	<b>01. Kegiatan Sosial</b>
	Penerima Dana	<b>HIP</b>
	Penjelasan Kegiatan	<b>Kompetisi 3 Catur Cepat Beregu</b>
	Jumlah (Rp)	<b>Rp250.000</b>
<b>19.</b>	Tanggal Pelaksanaan	<b>12 Agustus 2025</b>
	Jenis Kegiatan (Sosial/Politik)	<b>01. Kegiatan Sosial</b>
	Penerima Dana	<b>Paguyuban Pasar Deggung</b>
	Penjelasan Kegiatan	<b>Sponsor Kegiatan HUT RI Ke 80</b>
	Jumlah (Rp)	<b>Rp150.000</b>

<b>20.</b>	Tanggal Pelaksanaan	<b>12 Agustus 2025</b>
	Jenis Kegiatan (Sosial/Politik)	<b>01. Kegiatan Sosial</b>
	Penerima Dana	<b>Forum TJSP Sleman</b>
	Penjelasan Kegiatan	<b>Anak yatim Kab Sleman</b>
	Jumlah (Rp)	<b>Rp3.000.000</b>
<b>21.</b>	Tanggal Pelaksanaan	<b>13 Agustus 2025</b>
	Jenis Kegiatan (Sosial/Politik)	<b>01. Kegiatan Sosial</b>
	Penerima Dana	<b>Forum TJSP Sleman</b>
	Penjelasan Kegiatan	<b>2 Buah Tenda untuk UMKM</b>
	Jumlah (Rp)	<b>Rp4.000.000</b>
<b>22.</b>	Tanggal Pelaksanaan	<b>19 Agustus 2025</b>
	Jenis Kegiatan (Sosial/Politik)	<b>01. Kegiatan Sosial</b>
	Penerima Dana	<b>Dusun Blunyah</b>
	Penjelasan Kegiatan	<b>Sponsor Kegiatan HUT RI Ke 80</b>
	Jumlah (Rp)	<b>Rp250.000</b>
<b>23.</b>	Tanggal Pelaksanaan	<b>20 Agustus 2025</b>
	Jenis Kegiatan (Sosial/Politik)	<b>01. Kegiatan Sosial</b>
	Penerima Dana	<b>Dinkop Kab Sleman</b>
	Penjelasan Kegiatan	<b>Pameran Hari UMKM</b>
	Jumlah (Rp)	<b>Rp500.000</b>
<b>24.</b>	Tanggal Pelaksanaan	<b>21 Agustus 2025</b>
	Jenis Kegiatan (Sosial/Politik)	<b>01. Kegiatan Sosial</b>
	Penerima Dana	<b>AMS</b>
	Penjelasan Kegiatan	<b>Turnamen Sepak Bola Anak</b>
	Jumlah (Rp)	<b>Rp150.000</b>
<b>25.</b>	Tanggal Pelaksanaan	<b>26 Agustus 2025</b>
	Jenis Kegiatan (Sosial/Politik)	<b>01. Kegiatan Sosial</b>
	Penerima Dana	<b>Persatuan Tinju Amatir Indonesia Kab Sleman</b>

	Penjelasan Kegiatan	<b>PORDA Tinju</b>
	Jumlah (Rp)	<b>Rp500.000</b>
<b>26.</b>	Tanggal Pelaksanaan	<b>03 September 2025</b>
	Jenis Kegiatan (Sosial/Politik)	<b>01. Kegiatan Sosial</b>
	Penerima Dana	<b>Dinas Perpustakaan dan Arsip</b>
	Penjelasan Kegiatan	<b>Hadiah Bagi OPD dengan Nilai Pengawasan Terbaik</b>
	Jumlah (Rp)	<b>Rp3.099.000</b>
<b>27.</b>	Tanggal Pelaksanaan	<b>04 November 2025</b>
	Jenis Kegiatan (Sosial/Politik)	<b>01. Kegiatan Sosial</b>
	Penerima Dana	<b>FORKOM UMKM Sleman</b>
	Penjelasan Kegiatan	<b>Milad Forkom UMKM Sleman</b>
	Jumlah (Rp)	<b>Rp250.000</b>
<b>28.</b>	Tanggal Pelaksanaan	<b>02 Desember 2025</b>
	Jenis Kegiatan (Sosial/Politik)	<b>01. Kegiatan Sosial</b>
	Penerima Dana	<b>PERBARINDO</b>
	Penjelasan Kegiatan	<b>Peduli Bencana Sumatera Aceh</b>
	Jumlah (Rp)	<b>Rp1.000.000</b>
<b>29.</b>	Tanggal Pelaksanaan	<b>16 Desember 2025</b>
	Jenis Kegiatan (Sosial/Politik)	<b>01. Kegiatan Sosial</b>
	Penerima Dana	<b>LAZIZNU PWNU DIY</b>
	Penjelasan Kegiatan	<b>Bantuan Dana LAZIZNU PWNU DIY Kegiatan Khitan Masal</b>
	Jumlah (Rp)	<b>Rp150.000</b>
<b>30.</b>	Tanggal Pelaksanaan	<b>31 Desember 2025</b>
	Jenis Kegiatan (Sosial/Politik)	<b>01. Kegiatan Sosial</b>
	Penerima Dana	<b>Desa Sayegan</b>
	Penjelasan Kegiatan	<b>Pentas Seni Budaya Religi</b>
	Jumlah (Rp)	<b>Rp250.000</b>

**PT. BPR SYARIAH SLEMAN (PERSERODA)**

**Jl. Parasamya Beran, Tridadi, Sleman, Yogyakarta**

Telepon: 02742884600

Website: bankslemansyariah.co.id, Email: bankbss@bankslemansyariah.co.id

Selama tahun 2025, PT BPR Syariah Sleman (Perseroda) telah melakukan pengabdian kepada masyarakat yaitu pemberian Dana untuk kegiatan Sosial total senilai Rp 37.199.000,- dan tidak terdapat penggunaan dana untuk kegiatan politik.

**Lembar Pernyataan  
Anggota Direksi dan Anggota Dewan Komisaris  
tentang Tanggung Jawab Atas Laporan Tahunan Tahun 2025  
PT. BPR SYARIAH SLEMAN (PERSERODA)**

Kami yang bertanda tangan di bawah ini menyatakan bahwa semua informasi dalam Laporan Tahunan PT. BPR SYARIAH SLEMAN (PERSERODA) tahun 2025 telah ditinjau dan dimuat secara lengkap dan bertanggung jawab penuh atas kebenaran isi Laporan Tahunan perusahaan.

Demikian pernyataan ini dibuat dengan sebenarnya.

Sleman, 07 April 2025

**PT. BPR SYARIAH SLEMAN (PERSERODA)**



**Sehat Santosa, SE., M.M.**  
Direktur Utama

Dibuat Oleh



**Drs. Sutrisno, M.M.AKT.**  
Direktur YMF Kepatuhan

Mengetahui

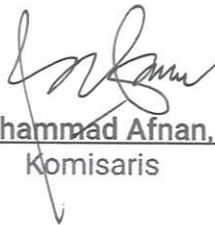

**Drs. Muhammad Afnan, M.M.**  
Komisaris



**PT BPR SYARIAH SLEMAN (PERSERODA)**  
**Laporan Keuangan Tanggal 31 Desember 2025 dan 2024**  
**Dan Untuk Tahun Yang Berakhir Pada Tanggal Tersebut**  
**Beserta Laporan Auditor Independen**

**PT BPR SYARIAH SLEMAN (PERSERODA)  
LAPORAN KEUANGAN TANGGAL 31 DESEMBER 2025 DAN 2024  
DAN UNTUK TAHUN YANG BERAKHIR PADA TANGGAL TERSEBUT**

**Daftar Isi**

	Halaman
Surat Pernyataan Direksi	
Posisi Keuangan .....	1 - 2
Laporan Penghasilan Komprehensif .....	3
Laporan Perubahan Ekuitas .....	4
Laporan Arus Kas .....	5
Dana ZIS .....	6
Dana Qardh .....	7
Laporan Komitmen dan Kontinjensi .....	8
Catatan atas Laporan Keuangan .....	9
Laporan Auditor Independen	
Lampiran - lampiran	

\*\*\*\*\*

## **SURAT PERNYATAAN DIREKSI**

**SURAT PERNYATAAN DIREKSI  
TENTANG TANGGUNG JAWAB ATAS LAPORAN KEUANGAN  
PT BPR SYARIAH SLEMAN (PERSERODA)  
31 DESEMBER 2025**

Kami yang bertanda tangan di bawah ini:

Nama : Sehat Santosa, S.E., M.M.  
Alamat Kantor : Jl. Parasamya Beran, Tridadi, Sleman, Daerah Istimewa Yogyakarta  
Jabatan : Direktur Utama

Nama : Drs. Sutrisno, M.M., Akt.  
Alamat Kantor : Jl. Parasamya Beran, Tridadi, Sleman, Daerah Istimewa Yogyakarta  
Jabatan : Direktur Yang Membawahkan Fungsi Kepatuhan (YMFK)

Menyatakan bahwa:

1. Bertanggung jawab atas penyusunan dan penyajian laporan keuangan PT BPR Syariah Sleman (Perseroda).
2. Laporan keuangan PT BPR Syariah Sleman (Perseroda) tanggal 31 Desember 2025 dan untuk tahun yang berakhir pada tanggal tersebut telah disusun dan disajikan berdasarkan Standar Akuntansi Keuangan Entitas Privat (SAK-EP).
3. a. Semua informasi dalam laporan keuangan PT BPR Syariah Sleman (Perseroda) telah dimuat secara lengkap dan benar.  
b. Laporan keuangan PT BPR Syariah Sleman (Perseroda) tidak mengandung informasi atau fakta material yang tidak benar, dan tidak menghilangkan informasi atau fakta material.  
c. Semua dokumen transaksi, catatan keuangan dan pembukuan serta dokumen pendukung telah lengkap disusun dan disimpan oleh PT BPR Syariah Sleman (Perseroda) sesuai dengan peraturan perundang-undangan yang berlaku.
4. Kami bertanggung jawab atas sistem pengendalian internal, pencegahan dan penanggulangan kecurangan, serta kepatuhan peraturan perundang-undangan yang relevan bagi PT BPR Syariah Sleman (Perseroda).

Demikian pernyataan ini dibuat dengan sebenarnya.

Sleman, 30 Januari 2026

Direktur Utama

Direktur YMFK



Sehat Santosa, S.E., M.M. Drs. Sutrisno, M.M., Akt

**LAPORAN KEUANGAN  
UNTUK TAHUN YANG BERAKHIR  
TANGGAL 31 DESEMBER 2025 dan 2024  
PT BPR SYARIAH SLEMAN (PERSERODA)**

**PT BPR SYARIAH SLEMAN (PERSERODA)**  
**POSISI KEUANGAN**  
**Tanggal 31 Desember 2025 dan 2024**  
**(Disajikan dalam Rupiah)**

	<u>Catatan</u>	<u>31 Desember 2025</u>	<u>31 Desember 2024</u>
<b>Aset</b>			
Kas	2c, 3	313.600.900	276.143.600
Penempatan pada bank lain	2d, 4	23.371.648.196	17.162.047.237
Piutang murabahah	2e, 5	30.683.828.509	31.557.851.590
Piutang transaksi multijasa	2e, 6	1.097.417.841	1.855.990.822
Pembiayaan	2f, 7		
Mudharabah		6.415.153.013	-
Musyarakah		13.526.260.491	11.606.749.225
Aset tetap dan inventaris		1.513.571.421	1.177.717.210
Akumulasi penyusutan aset tetap dan inventaris		(674.349.725)	(424.855.937)
Jumlah aset tetap - Bersih	2i, 8	839.221.696	752.861.273
Aset tidak berwujud	2j, 9	26.665.422	26.663.750
Rupa-rupa aset	2k, 10	638.431.957	313.565.208
<b>Jumlah Aset</b>		<b>76.912.228.025</b>	<b>63.551.872.705</b>

Catatan atas laporan keuangan terlampir merupakan bagian yang tidak terpisahkan dari laporan keuangan secara keseluruhan.

Sleman, 30 Januari 2026

Disusun oleh,



Novita Putri Ardiyani  
Accounting

Direview,



Nurul Sekar Winahyu  
Kabag Operasional



Drs. Sutrisno, M.M., Akt  
Direktur YMK

Sehat Santosa, S.E., M.M  
Direktur Utama

**PT BPR SYARIAH SLEMAN (PERSERODA)**  
**POSISI KEUANGAN**  
**Tanggal 31 Desember 2025 dan 2024**  
**(Disajikan dalam Rupiah)**

	<u>Catatan</u>	<u>31 Desember 2025</u>	<u>31 Desember 2024</u>
<b>Kewajiban</b>			
Kewajiban segera	2l, 11	40.495.215	28.724.979
Tabungan wadiah	2m, 12	1.570.173.354	749.486.898
Dana investasi tidak terikat	2m, 13	41.326.452.560	27.656.076.827
Kewajiban kepada bank lain	2p, 14	10.381.596.468	11.911.378.399
Kewajiban imbalan kerja	2p, 15	90.000.000	-
Rupa-rupa pasiva	2q, 16	426.272.713	231.541.901
<b>Jumlah Kewajiban</b>		<b>53.834.990.310</b>	<b>40.577.209.004</b>
<b>Ekuitas</b>			
Modal disetor	17	21.500.000.000	21.500.000.000
Cadangan	18		
Cadangan umum		234.384.754	108.647.980
Cadangan tujuan		234.384.754	108.647.980
Saldo laba	19		
Laba tahun berjalan		1.108.468.207	1.257.367.741
<b>Jumlah Ekuitas</b>		<b>23.077.237.716</b>	<b>22.974.663.701</b>
<b>Jumlah Kewajiban dan Ekuitas</b>		<b>76.912.228.026</b>	<b>63.551.872.705</b>

Catatan atas laporan keuangan terlampir merupakan bagian yang tidak terpisahkan dari laporan keuangan secara keseluruhan.

Sleman, 30 Januari 2026

Disusun oleh,

Direview,



Novita Putri Ardiyani  
Accounting



Nurul Sekar Winahyu  
Kabag Operasional



Drs. Sutrisno, M.M., Akt Sehat Santosa, S.E., M.M.  
Direktur YMKF Direktur Utama

**PT BPR SYARIAH SLEMAN (PERSERODA)**  
**LAPORAN PENGHASILAN KOMPREHENSIF**  
**Untuk Tahun yang Berakhir pada Tanggal**  
**31 Desember 2025 dan 2024**  
**(Disajikan dalam Rupiah)**

	Catatan	Tahun yang Berakhir pada tanggal 31 Desember	
		2025	2024
<b>PENDAPATAN DAN BEBAN OPERASIONAL</b>			
<b>Pendapatan Operasional</b>			
· Pendapatan operasional		6.701.958.849	5.508.318.438
· Pendapatan bagi hasil		955.720.599	681.442.292
· Pendapatan operasional lainnya		321.440.254	219.349.757
<b>Jumlah Pendapatan Operasional Bersih</b>	2s, 20	<b>7.979.119.702</b>	<b>6.409.110.487</b>
<b>BEBAN OPERASIONAL</b>			
· Bagi hasil kepada pemilik dana	2s, 21	(2.854.054.607)	(1.656.962.900)
· Beban tenaga kerja	2s, 22	(2.334.281.205)	(2.096.736.364)
· Beban administrasi dan umum	2s, 23	(688.119.644)	(530.734.727)
· Beban penyusutan, amortisasi dan cadangan kerugian penurunan nilai	2s, 24	(417.400.969)	(342.582.280)
· Beban operasional lainnya	2s, 25	(372.394.981)	(324.861.282)
<b>Jumlah Beban Operasional</b>		<b>(6.666.251.406)</b>	<b>(4.951.877.553)</b>
<b>LABA OPERASIONAL</b>		<b>1.312.868.296</b>	<b>1.457.232.934</b>
<b>PENDAPATAN NON OPERASIONAL</b>			
· Pendapatan non operasional	2s, 26	5.255.325	1.004.815
· Beban non operasional	2s, 27	(8.077.518)	(200.000)
<b>Pendapatan Non Operasional Bersih</b>		<b>(2.822.193)</b>	<b>804.815</b>
<b>LABA BERSIH SEBELUM PAJAK</b>		<b>1.310.046.103</b>	<b>1.458.037.749</b>
· Beban pajak penghasilan	2t, 28	(201.577.896)	(200.670.008)
<b>LABA BERSIH</b>		<b>1.108.468.207</b>	<b>1.257.367.741</b>

Catatan atas laporan keuangan terlampir merupakan bagian yang tidak terpisahkan dari laporan keuangan secara keseluruhan.

Sleman, 30 Januari 2026

Disusun oleh,



Novita Putri Ardiyani  
Accounting

Direview,



Nurul Sekar Winahyu  
Kabag Operasional

Disetujui oleh



Drs. Sutrisno, M.M., Akt  
Direktur YMFK

Sehat Santosa, S.E., M.M.  
Direktur Utama

**PT BPR SYARIAH SLEMAN (PERSERODA)**  
**LAPORAN PERUBAHAN EKUITAS**  
**Untuk Tahun yang Berakhir pada Tanggal**  
**31 Desember 2025 dan 2024**  
**(Disajikan dalam Rupiah)**

	<b>Modal Disetor</b>	<b>Cadangan Umum</b>	<b>Cadangan Tujuan</b>	<b>Saldo Laba (Rugi)</b>	<b>Ekuitas - Bersih</b>
<b>Saldo tanggal 1 Januari 2024</b>	<b>21.500.000.000</b>	-	-	<b>1.086.479.799</b>	<b>22.586.479.799</b>
Pembentukan cadangan umum	-	108.647.980	-	-	108.647.980
Pembentukan cadangan tujuan	-	-	108.647.980	-	108.647.980
Setoran modal awal	-	-	-	(1.086.479.799)	(1.086.479.799)
Laba (Rugi) Tahun Berjalan	-	-	-	1.257.367.741	1.257.367.741
<b>Saldo tanggal 31 Desember 2024</b>	<b>21.500.000.000</b>	<b>108.647.980</b>	<b>108.647.980</b>	<b>1.257.367.741</b>	<b>22.974.663.701</b>
Pembentukan cadangan umum	-	125.736.774	-	-	125.736.774
Pembentukan cadangan tujuan	-	-	125.736.774	-	125.736.774
Pembagian laba	-	-	-	(1.257.367.741)	(1.257.367.741)
Laba tahun berjalan	-	-	-	1.108.468.207	1.108.468.207
<b>Saldo tanggal 31 Desember 2025</b>	<b>21.500.000.000</b>	<b>234.384.754</b>	<b>234.384.754</b>	<b>1.108.468.207</b>	<b>23.077.237.715</b>

Catatan atas laporan keuangan terlampir merupakan bagian yang tidak terpisahkan dari laporan keuangan secara keseluruhan.

**PT BPR SYARIAH SLEMAN (PERSERODA)**  
**LAPORAN ARUS KAS**  
**Untuk Tahun yang Berakhir pada Tanggal**  
**31 Desember 2025 dan 2024**  
**(Disajikan dalam Rupiah)**

	<b>Tahun yang Berakhir pada</b>	
	<b>tanggal 31 Desember</b>	
	<b>2025</b>	<b>2024</b>
<b>ARUS KAS BERSIH DARI AKTIVITAS OPERASI</b>		
Pendapatan dari Penyaluran Dana	7.657.679.448	6.189.760.730
Pembayaran bagi hasil untuk Pemilik Dana Mudarabah	950.620.599	681.442.292
Penerimaan pendapatan operasional lainnya	321.440.254	219.349.757
Beban Tenaga Kerja	2.240.898.335	1.967.313.407
Beban Premi Aasuransi dan Penjaminan	20.928.235	11.415.892
Beban operasional lainnya	306.719.106	196.228.607
Pendapatan non operasional	5.255.325	1.004.815
Beban non operasional	8.077.518	200.000
Pembayaran pajak penghasilan	201.577.896	200.651.179
Penurunan/Kenaikan atas Aset Operasional		
Penempatan pada bank lain	23.371.966.495	17.162.047.237
Piutang Syariah	30.837.737.177	31.712.285.916
Pembiayaan Syariah	20.051.304.009	11.655.331.883
Ijarah	-	-
Aset lain-Lain	638.431.957	313.565.208
Penyesuaian lainnya	-	-
Kenaikan/Penurunan liabilitas operasional		
Liabilitas segera	40.495.215	2.824.979
Simpanan dari nasabah	42.896.625.914	28.405.563.725
Simpanan dari bank lain	10.381.596.468	11.911.378.399
Pinjaman yang Diterima	-	-
Liabilitas imbalan kerja	90.000.000	-
Liabilitas Lain-Lain	417.020.403	156.798.631
Penyesuaian lainnya	-	-
<b>Arus kas bersih dari aktivitas operasi</b>	<b>140.438.374.354</b>	<b>110.787.162.657</b>
<b>ARUS KAS DARI AKTIVITAS INVESTASI</b>		
Pembelian/penjualan aset tetap dan inventaris	335.854.211	-
Pembelian/penjualan aset tidak berwujud	20.000.000	66.660.000
Pembelian/penjualan Surat Berharga	-	-
Pembelian/penjualan Penyertaan Modal	-	-
Penyesuaian lainnya	-	-
<b>Arus kas bersih dari aktivitas investasi</b>	<b>355.854.211</b>	<b>66.660.000</b>
<b>ARUS KAS DARI AKTIVITAS PENDANAAN</b>		
Penerimaan/pembayaran pembiayaan subordinasi - diperhitungkan sebagai Modal Inti Tambahan	-	-
Penerimaan/pembayaran pembiayaan subordinasi - diperhitungkan sebagai modal pelengkap	-	-
Pembayaran dividen	-	-
Penyesuaian Lainnya	-	-
<b>Arus kas bersih dari aktivitas pendanaan</b>	<b>-</b>	<b>-</b>
Peningkatan (Penurunan) Arus Kas	140.794.228.565	110.853.822.657
Kas dan setara Kas awal periode	-	-
Kas dan setara Kas akhir periode	140.794.228.565	110.853.822.657

Catatan atas laporan keuangan terlampir merupakan bagian yang tidak terpisahkan dari laporan keuangan secara keseluruhan.

**PT BPR SYARIAH SLEMAN (PERSERODA)**  
**LAPORAN SUMBER DAN PENGGUNAAN DANA ZIS**  
**Tanggal 31 Desember 2025 dan 2024**  
**(Disajikan dalam Rupiah)**

	<b>Tahun yang Berakhir pada tanggal 31 Desember</b>	
	<b>2025</b>	<b>2024</b>
Sumber dana ZIS		
· Zakat dari Intern Bank	19.041.144	11.097.270
· Zakat dari Pihak Luar Bank	-	-
· Infaq dan Shodaqoh	15.060.369	4.724.616
<b>Jumlah sumber dana</b>	<b>34.101.513</b>	<b>15.821.886</b>
Penggunaan dana ZIS		
· Disalurkan ke Lembaga/pihak lain		-
· Disalurkan sendiri	34.101.513	15.821.886
<b>Jumlah penggunaan dana</b>	<b>34.101.513</b>	<b>15.821.886</b>
<b>Kenaikan (Penurunan) Sumber Atas Penggunaan</b>	-	-
<b>Sumber dana ZIS awal periode</b>	-	-
<b>Sumber dana ZIS akhir periode</b>	-	-

Catatan atas laporan keuangan terlampir merupakan bagian yang tidak terpisahkan dari laporan keuangan secara keseluruhan.

**PT BPR SYARIAH SLEMAN (PERSERODA)**  
**LAPORAN SUMBER DAN PENGGUNAAN DANA QARDH**  
**Tanggal 31 Desember 2025 dan 2024**  
**(Disajikan dalam Rupiah)**

	<b>Tahun yang Berakhir pada tanggal 31 Desember</b>	
	<b>2025</b>	<b>2024</b>
Sumber dana Qardh		
· Denda	-	-
· Pendapatan Non Halal	2.320.461	1.588.850
· Lainnya	-	-
<b>Jumlah sumber dana</b>	<b>2.320.461</b>	<b>1.588.850</b>
Penggunaan dana Qardh		
· Sumbangan	-	-
· Lainnya	2.600.000	3.300.000
<b>Jumlah penggunaan dana</b>	<b>2.600.000</b>	<b>3.300.000</b>
<b>Kenaikan (Penurunan) Sumber Atas Penggunaan</b>	<b>(279.539)</b>	<b>(1.711.150)</b>
<b>Sumber dana Qardh awal periode</b>	<b>581.436</b>	<b>2.292.586</b>
<b>Sumber dana Qardh akhir periode</b>	<b>301.897</b>	<b>581.436</b>

Catatan atas laporan keuangan terlampir merupakan bagian yang tidak terpisahkan dari laporan keuangan secara keseluruhan.

**PT BPR SYARIAH SLEMAN (PERSERODA)**  
**LAPORAN KOMITMEN DAN KONTIJENSI**  
**Tanggal 31 Desember 2025 dan 2024**  
**(Disajikan dalam Rupiah)**

	Tahun yang Berakhir pada tanggal 31 Desember	
	2025	2024
<b>KOMITMEN</b>		
Tagihan Komitmen		
· Fasilitas pinjaman yang diterima belum ditarik	-	-
· Tagihan komitmen lainnya	-	-
Kewajiban Komitmen		
· Fasilitas kredit nasabah yang belum ditarik	-	-
· Kewajiban komitmen lainnya	-	-
<b>KONTIJENSI</b>		
Tagihan Kontijensi		
Pendapatan yang akan diterima		
· Pendapatan sewa ijarah	-	-
· Pendapatan Margin Murabahah	5.100.820	
· Lainnya	414.223.671	80.000.000
Lainnya	-	-
Kewajiban Kontijensi		
· Aset produktif yang dihapusbukukan	-	-
· Pendapatan bunga dalam penyelesaian	-	-

Catatan atas laporan keuangan terlampir merupakan bagian yang tidak terpisahkan dari laporan keuangan secara keseluruhan.

**CATATAN ATAS LAPORAN KEUANGAN  
UNTUK TAHUN YANG BERAKHIR  
TANGGAL 31 DESEMBER 2025 dan 2024  
PT BPR SYARIAH SLEMAN (PERSERODA)**

**PT BPR SYARIAH SLEMAN (PERSERODA)**  
**CATATAN ATAS LAPORAN KEUANGAN**  
**Tanggal 31 Desember 2025 dan**  
**Untuk Tahun yang Berakhir pada Tanggal Tersebut**  
**(Disajikan dalam Rupiah)**

---

**1. UMUM**

**a. Pendirian Perusahaan**

PT Bank Pembiayaan Rakyat Syariah Sleman (Perseroda) dibentuk berdasarkan Peraturan Daerah Kabupaten Sleman No. 21 tahun 2019 yang ditetapkan dalam Akta Pendirian No.74 tanggal 15 Juli 2022, yang dibuat dihadapan Justicia Eka Puspitas, SH., M.Kn., notaris di Sleman. Perusahaan didirikan dengan nama PT Bank Pembiayaan Rakyat Syariah Sleman (Perseroda). Pendirian perusahaan telah disahkan oleh Menteri Hukum dan HAM RI dengan Surat Keputusan No.AHU-0048155.AH.01.01 Tahun 2022 tanggal 19 Juli 2022.

Ijin operasional PT BPR Syariah Sleman (Perseroda) disetujui oleh Otoritas Jasa Keuangan pada tanggal 22 Desember 2022 dan dibuka pada tanggal 11 Januari 2023, sehingga pada tanggal tersebut ditetapkan sebagai tonggak sejarah berdirinya PT BPR Syariah Sleman (Perseroda) atau disebut Bank Sleman Syariah.

Anggaran dasar perusahaan telah mengalami beberapa kali perubahan, perubahan terakhir sebagai berikut:

- Pada Tahun 2024, PT BPR Syariah Sleman (Perseroda) mengadakan RUPS tanggal 15 September 2024 akta Justicia Eka Puspitas, SH., M.Kn., nomor 92 tentang penetapan penambahan tugas dan tanggung jawab direksi, serta penunjukan direktur dan yang membawahkan fungsi kepatuhan yang telah disahkan oleh Kementerian Hukum dan Hak Asasi Manusia Republik Indonesia nomor AHU-AH.01.03-011897949, tanggal 18 September 2024.
- Akta tentang perubahan anggaran dasar dari PT Bank Pembiayaan Rakyat Syariah Sleman (Perseroda) menjadi PT Bank Perekonomian Rakyat Syariah Sleman (Perseroda) sesuai amanat Undang-undang P2SK (Undang-undang Nomor 4 Tahun 2024 tentang Pengembangan dan Penguatan Sektor Keuangan) yang tertuang dalam Akta Pernyataan Keputusan Para Pemegang Saham PT BPR Syariah Sleman (Perseroda) nomor 101 tanggal 21 Maret 2025 oleh Notaris Justicia Eka Puspita, SH., M.Kn., notaris di Sleman. Perubahan tersebut telah disimpan di dalam sistem Administrasi Badan Hukum Kementerian Hukum dan Hak Asasi Manusia Republik Indonesia nomor AHU-0019188.AH.01.02.TAHUN 2025, tanggal 26 Maret 2025 dengan surat keputusan Kepala Otoritas Jasa Keuangan Daerah Istimewa Yogyakarta nomor KEP-44/KO.134/2025 tanggal 05 Juni 2025 tentang perubahan nama PT Bank Pembiayaan Rakyat Syariah Sleman (Perseroda) menjadi PT Bank Perekonomian Rakyat Syariah Sleman (Perseroda).
- Berdasarkan akta notaris Nomor 77 Tanggal 21 Februari 2025 oleh Notaris Justicia Eka Puspita S.H., M.Kn., PT Bank Pembiayaan Rakyat Syariah Sleman (Perseroda) melakukan beberapa perubahan yaitu penggunaan penetapan laba bersih tahun 2024, penyampaian Laporan Rencana Bisnis tahun 2025, penunjukkan Kantor Akuntan Publik (KAP), penambahan modal dasar, perubahan anggaran dasar serta penetapan remunerasi dan perubahan susunan pengurus direksi dan komisaris tahun 2025 yang telah disahkan oleh Kementerian Hukum dan Hak Asasi Manusia Republik Indonesia nomor AHU-AH.01.09-0105477, tanggal 26 Februari 2025.
- Akta tentang pemberhentian Dra. Emmy Retnosari selaku dewan komisaris dan pengangkatan Drs. Muhammad Afnan, M.M., serta perubahan kepemilikan saham Wawan Prasetya, S.E., M.M., setelah membeli saham Drs. H. Sri Purnomo, M.Si dan Eka Suryo Prihantoro yang tertuang dalam Akta Pernyataan Keputusan Para Pemegang Saham PT Bank Pembiayaan Rakyat Syariah Sleman (Perseroda) nomor 12 tanggal 15 September 2025 oleh Notaris Sukarno, SH., yang berkedudukan di Sleman. Perubahan tersebut telah disimpan di dalam sistem Administrasi Badan Hukum Kementerian Hukum dan Hak Asasi Manusia Republik Indonesia nomor AHU- AH.01.09 0339104, tanggal 18 September 2025.

**PT BPR SYARIAH SLEMAN (PERSERODA)**  
**CATATAN ATAS LAPORAN KEUANGAN**  
**Tanggal 31 Desember 2025 dan**  
**Untuk Tahun yang Berakhir pada Tanggal Tersebut**  
**(Disajikan dalam Rupiah)**

---

**1. UMUM (Lanjutan)**

**b. Tempat Kedudukan**

Kantor PT Bank Perekonomian Rakyat Syariah Sleman (Perseroda) berkedudukan di Jl. Parasamya Nomor 1, Beran, Tridadi, Sleman, Daerah Istimewa Yogyakarta. Telp/Fax: 0274-2884600, WA: 081234876116 E-mail: bankbss@bankslemansyariah.co.id

**c. Maksud, Tujuan, dan Kegiatan Usaha**

Maksud dan tujuan perusahaan/bank adalah berusaha di bidang Perbankan syariah sebagai Bank Perekonomian Rakyat Syariah (Perseroda). Untuk mencapai maksud dan tujuan tersebut di atas kegiatan usaha yang dilakukan adalah sebagai berikut:

- 1) Menghimpun dana dari masyarakat dalam bentuk simpanan berupa deposito berjangka, tabungan, dan/atau bentuk lainnya yang dipersamakan.
- 2) Menyalurkan dana dalam bentuk transaksi jual beli, sewa menyewa, pembiayaan bagi hasil, dan pembiayaan lainnya sesuai prinsip syariah.
- 3) Melakukan kegiatan lain yang tidak bertentangan dengan Undang-Undang Perbankan dan prinsip Syariah.

**d. Susunan Pengurus**

Pada tanggal 31 Desember 2025 dan 2024 susunan pengurus PT Bank Perkreditan Rakyat Syariah Sleman (Perseroda) adalah sebagai berikut :

**2025**

Dewan Pengawas Syariah	: Rifqi Muhammad, S.E., S.H., M.Sc., Ph.D.
Komisaris	: Drs. Muhammad Afnan, M.M
Direktur Utama	: Sehat Santosa, S.E., M.M.
Direktur	: Drs. Sutrisno, M.M., Akt.

**2024**

Ketua Dewan Pengawas Syariah	: Prof. Dr. Mahfud Sholihin, M.Acc., Akt.
Anggota Dewan Pengawas Syariah	: Rifqi Muhammad, S.E., S.H., M.Sc., Ph.D.
Komisaris Utama	: Dr. Aviandi Okta Maulana, S.E., M.Acc., Ak., CA.
Komisaris	: Emmy Retnosari, DRA.
Direktur Utama	: Sehat Santosa, S.E., M.M.
Direktur	: Drs. Sutrisno, M.M., Akt.

*(Berdasarkan akta notaris dengan nomor 12 tertanggal 15 September 2025 oleh Sukarno, SH., yang telah disahkan oleh Kementerian Hukum dan Hak Asasi Manusia Republik Indonesia nomor AHU-AH.01.09 0339104, tanggal 18 September 2025)*

**PT BPR SYARIAH SLEMAN (PERSERODA)**  
**CATATAN ATAS LAPORAN KEUANGAN**  
**Tanggal 31 Desember 2025 dan**  
**Untuk Tahun yang Berakhir pada Tanggal Tersebut**  
**(Disajikan dalam Rupiah)**

---

**2. IKHTISAR KEBIJAKAN AKUNTANSI YANG SIGNIFIKAN**

**a. Dasar Penyajian Laporan Keuangan**

• **Pernyataan Kepatuhan**

Laporan keuangan PT Bank Perekonomian Rakyat Syariah Sleman (Perseroda) menyatakan bahwa laporan keuangan 2025 disusun dan disajikan berdasarkan Standar Akuntansi Keuangan Entitas Privat (SAK EP) yang diterbitkan oleh Dewan Standar Akuntansi Keuangan Ikatan Akuntan Indonesia (DSAK-IAI) serta Pedoman Akuntansi Perbankan Syariah Indonesia (PAPSI) tahun 2013 yang disusun oleh Dewan Standar Akuntansi Syariah (DSAS-IAI) dan diterbitkan oleh Otoritas Jasa Keuangan (OJK).

Pengakuan dan pengukuran aset keuangan syariah, termasuk penurunan nilainya mengacu pada Pernyataan Standar Akuntansi Keuangan Syariah (PSAK) 414 tentang Akuntansi Perbankan Syariah.

• **Dasar Pengukuran**

Laporan keuangan disusun menggunakan konsep biaya historis (*historical cost*), kecuali untuk akun-akun tertentu yang diukur dengan dasar pengukuran lain sesuai dengan kebijakan akuntansi yang berlaku.

• **Mata Uang Pelaporan dan Penyajian**

Mata uang yang digunakan dalam penyusunan laporan keuangan ini adalah Rupiah, yang merupakan mata uang fungsional Bank yaitu mata uang pada lingkungan ekonomi utama dimana BPRS beroperasi.

• **Dasar Akrua**

Laporan keuangan disusun berdasarkan basis akrual (*accrual basis*) yaitu pada saat terjadinya transaksi diakui adanya hak dan kewajiban, kecuali laporan arus kas yang disusun menggunakan metode langsung

**b. Kas**

Kas terdiri dari saldo kas yang tersedia pada kas teller dan brankas bank yang digunakan untuk mendukung kegiatan operasional sehari-hari.

**c. Giro dan Penempatan Pada Bank Lain**

Giro dan penempatan pada Bank lain dinyatakan sebesar nilai nominal dengan memperhitungkan cadangan kerugian penurunan nilai.

**Giro pada bank umum**

Merupakan simpanan BPR Syariah pada bank umum yang penarikannya dapat dilakukan setiap saat dengan menggunakan cek, bilyet giro, kartu ATM (kartu debit), sarana perintah pembayaran lain atau dengan cara pemindahbukuan.

**Tabungan pada bank lain**

Merupakan simpanan BPR Syariah pada bank umum dan BPR Syariah lain yang penarikannya hanya dapat dilakukan menurut syarat tertentu yang disepakati, tetapi tidak dapat ditarik dengan cek, bilyet giro, atau alat lain yang dapat dipersamakan dengan itu.

**PT BPR SYARIAH SLEMAN (PERSERODA)**  
**CATATAN ATAS LAPORAN KEUANGAN**  
**Tanggal 31 Desember 2025 dan**  
**Untuk Tahun yang Berakhir pada Tanggal Tersebut**  
**(Disajikan dalam Rupiah)**

---

**2. IKHTISAR KEBIJAKAN AKUNTANSI YANG SIGNIFIKAN (*Lanjutan*)**

**d. Giro dan Penempatan Pada Bank Lain (*lanjutan*)**

**Deposito pada bank lain**

Merupakan simpanan BPR Syariah pada bank umum dan BPR Syariah lain yang penarikannya hanya dapat dilakukan pada waktu tertentu menurut perjanjian antara BPR Syariah dan bank yang bersangkutan. Deposito terdiri dari deposito yang berjangka waktu dan deposit on call. Deposit on call adalah deposito yang berjangka waktu relatif singkat dan dapat ditarik sewaktu-waktu dengan pemberitahuan sebelumnya.

**Penempatan pada bank syariah**

Merupakan penempatan dana BPR Syariah pada bank umum syariah, unit usaha syariah bank umum dan BPR Syariah dengan menggunakan akad syariah.

**e. Penilaian Piutang**

**Piutang Murabahah**

Piutang murabahah merupakan tagihan Bank kepada nasabah yang timbul dari akad murabahah, yaitu akad jual beli dengan penegasan harga pokok dan margin keuntungan yang disepakati antara Bank dan nasabah.

Piutang murabahah diakui pada saat akad murabahah dilakukan dan barang diserahkan kepada nasabah, dan diukur sebesar harga jual murabahah dikurangi margin murabahah yang belum diakui. Pendapatan margin murabahah diakui secara proporsional sesuai jangka waktu akad berdasarkan realisasi pembayaran.

**Piutang Istishna**

Piutang istishna merupakan tagihan Bank kepada nasabah yang timbul dari akad istishna, yaitu akad jual beli dalam bentuk pemesanan pembuatan barang sesuai kriteria yang disepakati.

Piutang istishna diakui pada saat tagihan timbul sesuai dengan tahap penyelesaian pekerjaan atau sesuai ketentuan dalam akad. Piutang istishna diukur sebesar nilai tagihan dan pendapatan istishna diakui sesuai dengan realisasi penyelesaian pekerjaan.

**Piutang Multijasa**

Piutang multijasa merupakan piutang yang timbul dari penyaluran dana berdasarkan akad multijasa kepada nasabah untuk pembiayaan jasa tertentu.

Piutang multijasa diakui pada saat dana dicairkan dan diukur sebesar nilai nominal piutang. Pendapatan multijasa diakui sesuai dengan ketentuan akad dan realisasi penerimaan.

Piutang murabahah, istishna, dan multijasa disajikan dalam laporan posisi keuangan setelah dikurangi Cadangan Kerugian Penurunan Nilai (CKPN).

Pembentukan CKPN atas piutang tersebut berlaku untuk tahun buku yang dimulai pada atau setelah 1 Januari 2027 mengacu pada PSAK 414, sehingga dalam praktiknya masih menggunakan pendekatan Penyisihan Penghapusan Kualitas Aset (PPKA).

**PT BPR SYARIAH SLEMAN (PERSERODA)**  
**CATATAN ATAS LAPORAN KEUANGAN**  
**Tanggal 31 Desember 2025 dan**  
**Untuk Tahun yang Berakhir pada Tanggal Tersebut**  
**(Disajikan dalam Rupiah)**

---

**2. IKHTISAR KEBIJAKAN AKUNTANSI YANG SIGNIFIKAN (Lanjutan)**

**f. Penilaian Pembiayaan**

**Pembiayaan Mudharabah**

Pembiayaan mudharabah merupakan pembiayaan berdasarkan akad kerja sama usaha antara Bank sebagai pemilik dana (shahibul maal) dan nasabah sebagai pengelola dana (mudharib), dimana keuntungan dibagi berdasarkan nisbah yang disepakati, sedangkan kerugian ditanggung oleh pemilik dana sepanjang tidak terdapat kelalaian atau kesalahan pengelola.

Pembiayaan mudharabah diakui pada saat dana dicairkan kepada nasabah dan diukur sebesar nilai nominal pembiayaan. Pendapatan bagi hasil mudharabah diakui berdasarkan realisasi hasil usaha sesuai dengan nisbah yang disepakati dalam akad.

**Pembiayaan Musyarakah**

Pembiayaan musyarakah merupakan pembiayaan berdasarkan akad kerja sama usaha dimana Bank dan nasabah masing-masing memberikan kontribusi dana dan berpartisipasi dalam pengelolaan usaha.

Pembiayaan musyarakah diakui pada saat dana dicairkan dan diukur sebesar nilai nominal pembiayaan. Pendapatan bagi hasil musyarakah diakui berdasarkan realisasi hasil usaha sesuai dengan porsi partisipasi dan nisbah yang disepakati.

**Qardh**

Qardh merupakan pembiayaan kebajikan berupa pinjaman tanpa imbalan yang diberikan kepada nasabah, dimana nasabah wajib mengembalikan pokok pinjaman sesuai dengan jangka waktu yang disepakati.

Qardh diakui pada saat dana disalurkan dan diukur sebesar nilai nominal pembiayaan. Bank tidak mengakui pendapatan atas qardh, kecuali penerimaan biaya administrasi yang bersifat tidak diperjanjikan sebagai imbalan.

**Ijarah**

Ijarah merupakan pembiayaan berupa sewa atas aset yang dimiliki Bank kepada nasabah untuk jangka waktu tertentu sesuai akad ijarah.

Ijarah diakui pada saat aset ijarah diserahkan kepada nasabah dan diukur sebesar biaya perolehan aset ijarah. Pendapatan sewa ijarah diakui secara proporsional selama masa akad sesuai dengan ketentuan dalam akad.

Pembiayaan mudharabah, musyarakah, qardh, dan ijarah disajikan dalam laporan posisi keuangan setelah dikurangi Cadangan Kerugian Penurunan Nilai (CKPN). Pembentukan CKPN atas piutang tersebut berlaku untuk tahun buku yang dimulai pada atau setelah 1 Januari 2027 mengacu pada PSAK 414, sehingga dalam praktiknya masih menggunakan pendekatan Penyisihan Penghapusan Kualitas Aset (PPKA).

**PT BPR SYARIAH SLEMAN (PERSERODA)**  
**CATATAN ATAS LAPORAN KEUANGAN**  
**Tanggal 31 Desember 2025 dan**  
**Untuk Tahun yang Berakhir pada Tanggal Tersebut**  
**(Disajikan dalam Rupiah)**

---

**2. IKHTISAR KEBIJAKAN AKUNTANSI YANG SIGNIFIKAN (Lanjutan)**

**g. Beban Dibayar Di Muka**

Beban dibayar di muka diamortisasi dan dibebankan pada laba rugi selama masa manfaatnya.

**h. Cadangan Kerugian Penurunan Nilai (CKPN) / Penyisihan Penilaian Kualitas Aset (PPKA)**

Cadangan Kerugian Penurunan Nilai (CKPN) merupakan cadangan yang dibentuk untuk menutup kemungkinan kerugian atas penurunan nilai aset produktif Bank, terutama yang berasal dari pembiayaan dan piutang.

Dalam penerapan Standar Akuntansi Keuangan Entitas Privat (SAK EP), Bank menerapkan prinsip penurunan nilai aset keuangan. Namun demikian, sehubungan dengan ketentuan khusus yang berlaku bagi Bank Perekonomian Rakyat Syariah, pembentukan CKPN pada tahun berjalan masih berada dalam masa transisi penerapan sebagaimana diatur dalam PSAK 414 tentang Akuntansi Perbankan Syariah yaitu berlaku untuk tahun buku yang dimulai pada atau setelah 1 Januari 2027.

Dalam masa transisi tersebut, penentuan kualitas aset produktif dan pembentukan CKPN masih mengacu pada pendekatan Penyisihan Penghapusan Kualitas Aset (PPKA) sesuai dengan ketentuan Otoritas Jasa Keuangan (OJK) yang berlaku bagi BPRS.

Kualitas pembiayaan dan piutang diklasifikasikan ke dalam kategori lancar, dalam perhatian khusus, kurang lancar, diragukan, dan macet, dengan persentase pembentukan cadangan sesuai ketentuan OJK.

BPRS wajib membentuk Penyisihan Penilaian Kualitas Aset (PPKA) yang dimiliki guna menutup resiko kemungkinan kerugian piutang dan pembiayaan tidak tertagih. Sesuai dengan Peraturan Otoritas Jasa Keuangan nomor 24 Tahun 2024 tentang Kualitas Aset Bank Perekonomian Rakyat Syariah dan mulai berlaku tanggal 29 November 2024 yang dilatarbelakangi oleh adanya kebutuhan penyesuaian peraturan mengenai Agunan Yang Diambil Alih serta kegiatan usaha yang diperkenankan sesuai dengan Undang-undang nomor 4 tahun 2023 tentang Pengembangan dan Penguatan Sektor Keuangan, penerbitan akuntansi keuangan entitas privat yang berlaku 1 Januari 2025, evaluasi terhadap permasalahan dan penyelesaian atas pembiayaan pasca pandemi covid-19, dan penyesuaian dengan ketentuan terkini penyempurnaan pengaturan yang berbasis prinsip. POJK nomor 24 Tahun 2024 Bab IV Bagian Kesatu tentang PPKA, BPRS wajib menghitung PPKA berupa PPKA umum dan PPKA khusus untuk masing-masing Aset Produktif sebagai berikut:

Lancar	: 0,5% dari Aset Produktif yang memiliki kualitas I
Dalam perhatian Khusus	: 3% dari Aset Produktif yang memiliki kualitas dalam perhatian khusus dikurangi dengan nilai agunan
Kurang Lancar	: 10% dari Aset Produktif yang memiliki kualitas kurang lancar dikurangi dengan nilai agunan
Diragukan	: 50% dari Aset Produktif yang memiliki kualitas diragukan dikurangi dengan nilai agunan
Macet	: 100% dari Aset Produktif yang memiliki kualitas macet dikurangi dengan nilai agunan

CKPN/PPKA disajikan sebagai pengurang nilai tercatat pembiayaan dan piutang dalam laporan posisi keuangan.

**PT BPR SYARIAH SLEMAN (PERSERODA)**  
**CATATAN ATAS LAPORAN KEUANGAN**  
**Tanggal 31 Desember 2025 dan**  
**Untuk Tahun yang Berakhir pada Tanggal Tersebut**  
**(Disajikan dalam Rupiah)**

---

**2. IKHTISAR KEBIJAKAN AKUNTANSI YANG SIGNIFIKAN (Lanjutan)**

**i. Agunan Yang Diambil Alih**

Agunan yang diambil alih merupakan aset nasabah sehubungan dengan penyelesaian pembiayaan, disajikan dalam akun "aset lain-lain", diakui sebesar nilai bersih yang dapat direalisasi. Nilai bersih yang dapat direalisasi adalah nilai wajar aset setelah dikurangi estimasi biaya pelepasan, selisih antara nilai bersih yang dapat direalisasikan dengan saldo pembiayaan yang tidak dapat ditagih diakui sebagai penambah atau pengurang penyisihan kerugian pembiayaan. Selisih antara nilai aset yang diambil alih dan hasil penjualannya diakui sebagai keuntungan atau kerugian pada saat pelepasan aset.

Bank wajib melakukan upaya penyelesaian terhadap AYDA dalam waktu paling lama 1 (satu) tahun sejak pengambilalihan agunan. Apabila Bank tidak dapat melakukan upaya penyelesaian terhadap AYDA yang tercatat pada laporan posisi keuangan bank wajib diperhitungkan sebagai faktor pengurang modal inti bank dalam perhitungan KPMM sebesar:

Agunan berupa tanah

- 15% (lima puluh persen) dari nilai AYDA untuk AYDA yang dimiliki lebih dari 1 (satu) tahun sampai dengan 3 (tiga) tahun;
- 50% (tujuh puluh lima persen) dari nilai AYDA untuk AYDA yang dimiliki lebih dari 3 (tiga) tahun sampai dengan 5 (lima) tahun; dan/atau
- 100% (seratus persen) dari nilai AYDA untuk AYDA yang dimiliki lebih dari 5 (lima) tahun.

Agunan berupa kendaraan bermotor

- 50% (lima puluh persen) dari nilai AYDA untuk AYDA yang dimiliki lebih dari 1 (satu) tahun sampai dengan 2 (dua) tahun; dan/atau
- 100% (seratus persen) dari nilai AYDA untuk AYDA yang dimiliki lebih dari 2 (dua) tahun.

**j. Aset Tetap**

Aset tetap dicatat berdasarkan harga perolehannya, yaitu harga pembelian atau biaya pembangunannya ditambah dengan semua biaya yang dikeluarkan sampai dengan aset tetap dan inventaris yang bersangkutan berada pada tempat dan kondisi siap dipergunakan.

Penyusutan aset tetap selain tanah dilakukan dengan menggunakan metode garis lurus (Straight Line Method) dan disesuaikan dengan Undang-Undang Nomor 10 Tahun 1994 tentang Pajak Penghasilan, yang telah dirubah terakhir dengan Undang-Undang nomor 36 Tahun 2008, agar dapat menghitung beda tetap dalam menentukan besarnya laba. Tarif penyusutan sebagai berikut:

	<b>Tarif Penyusutan (%)</b>	<b>Masa Manfaat (tahun)</b>
Gedung	5%	20
Kendaraan	25%	4
Inventaris Golongan I	25%	4
Inventaris Golongan II	12,5%	8

Aset tetap yang rusak atau tidak dapat dipergunakan lagi karena sebab-sebab normal disajikan terpisah dalam kelompok aset lain-lain. Pelaksanaan penghapusan dilakukan dengan Keputusan Direksi setelah disetujui oleh Dewan Komisaris dan dibebankan sebagai biaya lain-lain.

**PT BPR SYARIAH SLEMAN (PERSERODA)**  
**CATATAN ATAS LAPORAN KEUANGAN**  
**Tanggal 31 Desember 2025 dan**  
**Untuk Tahun yang Berakhir pada Tanggal Tersebut**  
**(Disajikan dalam Rupiah)**

---

**2. IKHTISAR KEBIJAKAN AKUNTANSI YANG SIGNIFIKAN (Lanjutan)**

**k. Aset Tidak Berwujud**

Aset tidak berwujud adalah aset non-moneter yang dapat diidentifikasi dan tidak mempunyai wujud fisik.

Aset tidak berwujud disajikan sebesar biaya perolehan dikurangi akumulasi amortisasi dan rugi penurunan nilai (jika ada).

**l. Rupa-rupa Aset**

Rupa-rupa aset adalah pos-pos aset yang tidak dapat secara layak digolongkan dalam kelompok pos aset yang ada dan tidak secara material untuk disajikan tersendiri.

Rupa-rupa aset disajikan secara gabungan, kecuali nilainya material maka wajib disajikan tersendiri dalam neraca

**m. Kewajiban Segera**

Kewajiban segera adalah kewajiban yang telah jatuh tempo dan atau yang segera dapat ditagih oleh pemiliknya dan harus segera dibayar.

**n. Simpanan**

Simpanan adalah dana yang dipercayakan oleh masyarakat kepada bank berdasarkan perjanjian penyimpanan dana dalam bentuk tabungan dan deposito.

**o. Kewajiban Kepada Bank Lain**

Kewajiban bank kepada nasabah dan bank lain dalam bentuk tabungan dan deposito mudharabah, musyarakah dan mendapat bagi hasil setiap bulannya.

**p. Rupa-rupa Pasiva**

Rupa-rupa pasiva semua kewajiban kepada pihak lain atas kegiatan utama bank yang tidak dapat digolongkan ke dalam hutang saham, hutang pembiayaan, dan kewajiban segera.

**q. Imbalan Kerja**

PT BPR Syariah Sleman (Perseroda) sudah melakukan perhitungan dan mencadangkan adanya kewajiban imbalan kerja sebagaimana yang diatur Undang-undang No. 13 tahun 2003 yang diperbaharui dengan Undang-undang Cipta Kerja No. 11 Tahun 2020, serta penerapannya yang diatur dalam Standar Akuntansi Keuangan Entitas Private (SAK-EP) bab 23 tentang Imbalan Kerja.

**r. Pendapatan dan Beban Bagi Hasil/Bonus**

Perusahaan mengakui pendapatan atas dasar accrual dan beban bagi hasil atas dasar akrual, kecuali untuk beban-beban yang pasti akan keluar dalam tahun berjalan. Pendapatan bagi hasil atas aset produktif yang diklasifikasikan sebagai *non-performing*, diakui dalam akun sampai saat diterimanya pembayaran.

Pendapatan dari jual beli berupa marjin Murabahah, salam, serta istisna paralel diakui pada saat penerimaan angsuran.

Pendapatan Ijarah diakui pada saat angsuran sewa (ijarah) diterima oleh bank dari nasabah. Pendapatan dari transaksi multijasa diakui pada saat angsuran diterima dari nasabah.

**PT BPR SYARIAH SLEMAN (PERSERODA)**  
**CATATAN ATAS LAPORAN KEUANGAN**  
**Tanggal 31 Desember 2025 dan**  
**Untuk Tahun yang Berakhir pada Tanggal Tersebut**  
**(Disajikan dalam Rupiah)**

---

**2. IKHTISAR KEBIJAKAN AKUNTANSI YANG SIGNIFIKAN (*Lanjutan*)**

**s. Perpajakan**

Beban Pajak Penghasilan adalah jumlah agregat beban pajak penghasilan terutang atas penghasilan kena pajak yang diperhitungkan dalam perhitungan laba atau rugi pada satu periode atau ditetapkan tersendiri, sesuai dengan ketentuan pajak yang berlaku.

Berdasarkan Peraturan Pemerintah Nomor 1 Tahun 2020 tentang kebijakan keuangan negara dan stabilitas sistem keuangan untuk penanganan pandemi *corona virus diseases 2019* (COVID-19) dan/atau dalam rangka menghadapi ancaman yang membahayakan perekonomian nasional dan/atau stabilitas sistem keuangan, terdapat Penyesuaian tarif Pajak Penghasilan Wajib Pajak badan dalam negeri dan bentuk usaha tetap menjadi sebesar 22% (dua puluh dua persen).

PT BPR Syariah Sleman (Perseroda) pada tahun buku 2025 sudah menggunakan Peraturan Pemerintah Nomor 1 Tahun 2020 tersebut. Sehingga tarif perhitungan pajak untuk Penghasilan Kena Pajak yang mendapatkan fasilitas sebesar 11% dan tidak mendapat fasilitas menggunakan tarif 22%

**PT BPR SYARIAH SLEMAN (PERSERODA)**  
**CATATAN ATAS LAPORAN KEUANGAN**  
**Tanggal 31 Desember 2025 dan**  
**Untuk Tahun yang Berakhir pada Tanggal Tersebut**  
**(Disajikan dalam Rupiah)**

**3. KAS**

Rincian kas terdiri dari:

	<u>31 Desember 2025</u>	<u>31 Desember 2024</u>
Kas besar	<u>313,600,900</u>	<u>276,143,600</u>

**4. PENEMPATAN PADA BANK LAIN**

Rincian penempatan pada bank lain terdiri dari:

	<u>31 Desember 2025</u>	<u>31 Desember 2024</u>
Giro		
PT Bank Danamon Syariah, Tbk	89.388.343	15.369.739
PT Bank Permata Syariah, Tbk	9.626.600	9.787.234
<b>Jumlah giro</b>	<u>99.014.943</u>	<u>25.156.973</u>
Tabungan		
Bank Konvensional		
PT Bank Daerah Istimewa Yogyakarta	338.167.129	9.036.370
Bank Syariah		
PT Bank Muamalat, Tbk	1.942.563.813	1.931.152.733
PT Bank Permata Syariah, Tbk	1.947.386.107	1.958.064.491
PT Bank Syariah Indonesia	1.565.656.496	1.625.965.663
PT Bank Daerah Istimewa Yogyakarta Syariah	1.717.877.734	918.536.309
PT Bank Jateng Syariah, Tbk Cab Yogyakarta	1.020.443.685	-
PT BPRS HIK Jawa Tengah	555.820.099	247.482.003
PT BPRS HIK Mitra Cahaya Indonesia	429.549.133	919.386.744
PT BPRS Cahaya Hidup	427.692.231	384.685.239
PT BPRS Mandiri Madina Sejahtera	300.525.896	-
PT BPRS Mitra Amal Mulia	281.271.232	421.241.297
PT Bank Syariah Indonesia Cab Sleman	123.435.248	289.423.671
PT BPRS Unisia Insan Indonesia (Liquiditas)	99.886.000	92.625.000
PT Bank Jateng Syariah, Tbk	54.376.828	315.817.518
PT BPRS HIK Parahyangan	53.012.765	-
PT BPRS Dana Amanah	46.098.808	22.918.611
PT Bank Permata Syariah, Tbk (Wakaf)	11.573.364	-
PT Bank Pembangunan Daerah Syariah	7.614.985	554.616
<b>Jumlah tabungan</b>	<u>10.922.951.552</u>	<u>9.136.890.264</u>

**PT BPR SYARIAH SLEMAN (PERSERODA)**  
**CATATAN ATAS LAPORAN KEUANGAN**  
**Tanggal 31 Desember 2025 dan**  
**Untuk Tahun yang Berakhir pada Tanggal Tersebut**  
**(Disajikan dalam Rupiah)**

**4. PENEMPATAN PADA BANK LAIN (Lanjutan)**

Rincian penempatan pada bank lain terdiri dari:

	<b>31 Desember 2025</b>	<b>31 Desember 2024</b>
Deposito		
PT BPRS Barokah Dana Sejahtera	2.000.000.000	-
PT BPRS Formes	2.000.000.000	500.000.000
PT BPRS Madina Mandiri Sejahtera	1.500.000.000	1.000.000.000
PT BPRS Mitra Amal Mulia	1.500.000.000	1.500.000.000
PT BPRS Bakti Artha Sejahtera	1.500.000.000	1.000.000.000
PT BPRS Cahaya Hidup	1.500.000.000	1.500.000.000
PT BPRS HIK Mitra Cahaya Indonesia	1.350.000.000	1.000.000.000
PT BPRS HIK Jateng	1.000.000.000	1.000.000.000
PT BPD DIY Syariah	-	500.000.000
<b>Jumlah deposito</b>	<b>12.350.000.000</b>	<b>8.000.000.000</b>
<b>Jumlah penempatan pada bank lain</b>	<b>23.371.966.495</b>	<b>17.162.047.237</b>
<b>Cadangan kerugian penurunan nilai</b>		
Akumulasi cadangan umum	(318.299)	-
<b>Jumlah penempatan pada bank lain - bersih</b>	<b>23.371.648.196</b>	<b>17.162.047.237</b>

**5. PIUTANG MURABAHAH**

Rincian piutang murabahah terdiri dari:

	<b>31 Desember 2025</b>	<b>31 Desember 2024</b>
Piutang murabahah		
Murabahah modal kerja	8.914.584.616	23.502.771.740
Murabahah investasi	5.283.259.458	7.175.470.954
Murabahah konsumsi	26.495.046.354	10.875.817.368
Adm murabahah (-/-)	(240.236.143)	(179.141.266)
<b>Jumlah piutang murabahah</b>	<b>40.452.654.285</b>	<b>41.374.918.796</b>
Pendapatan margin murabahah yang ditangguhkan (-/-)	(9.614.917.108)	(9.662.632.880)
<b>Jumlah piutang murabahah</b>	<b>30.837.737.177</b>	<b>31.712.285.916</b>
Cadangan kerugian penurunan nilai (CKPN)		
CKPN umum	(151.840.043)	(154.434.326)
CKPN khusus	(2.068.625)	-
<b>Jumlah cadangan kerugian penurunan nilai</b>	<b>(153.908.668)</b>	<b>(154.434.326)</b>
<b>Jumlah piutang murabahah - bersih</b>	<b>30.683.828.509</b>	<b>31.557.851.590</b>

**PT BPR SYARIAH SLEMAN (PERSERODA)**  
**CATATAN ATAS LAPORAN KEUANGAN**  
**Tanggal 31 Desember 2025 dan**  
**Untuk Tahun yang Berakhir pada Tanggal Tersebut**  
**(Disajikan dalam Rupiah)**

**6. PIUTANG TRANSAKSI MULTIJASA**

Rincian piutang transaksi multijasa terdiri dari:

	<b>31 Desember 2025</b>	<b>31 Desember 2024</b>
Piutang transaksi multijasa	1.454.273.502	2.320.482.645
Adm multijasa (-/-)	(3.083.072)	(9.125.468)
Pendapatan transaksi multijasa yg ditangguhkan (-/-)	(350.397.283)	(448.342.992)
<b>Jumlah piutang transaksi multijasa</b>	<b>1.100.793.147</b>	<b>1.863.014.185</b>
Cadangan kerugian penurunan nilai (CKPN)		
CKPN umum	(3.375.306)	(7.023.363)
<b>Jumlah Cadangan kerugian penurunan nilai</b>	<b>(3.375.306)</b>	<b>(7.023.363)</b>
<b>Jumlah piutang multijasa - bersih</b>	<b>1.097.417.841</b>	<b>1.855.990.822</b>

**7. PEMBIAYAAN**

Rincian pembiayaan terdiri dari:

	<b>31 Desember 2025</b>	<b>31 Desember 2024</b>
Mudharabah		
Mudharabah muqayyadah	6.447.389.963	-
Musyarakah		
Musyarakah modal kerja	4.741.520.216	2.543.981.083
Musyarakah mutanaqisah	8.862.393.830	9.111.350.800
<b>Jumlah pembiayaan</b>	<b>20.051.304.009</b>	<b>11.655.331.883</b>
Cadangan kerugian penurunan nilai (CKPN)		
CKPN umum		
Mudharabah	(32.236.950)	-
Musyarakah	(29.543.938)	(38.960.735)
CKPN khusus		
Musyarakah	(48.109.617)	(9.621.923)
<b>Jumlah cadangan kerugian penurunan nilai</b>	<b>(109.890.505)</b>	<b>(48.582.658)</b>
<b>Jumlah pembiayaan - bersih</b>	<b>19.941.413.504</b>	<b>11.606.749.225</b>

**8. ASET TETAP DAN INVENTARIS**

Rincian aset tetap dan inventaris 2024 dan 2025 adalah sebagai berikut:

	<b>31 Desember 2025</b>			
	<b>Saldo Awal</b>	<b>Penambahan</b>	<b>Pengurangan</b>	<b>Saldo Akhir</b>
<b><u>Harga Perolehan</u></b>				
Inventaris kantor	485.452.210	108.704.211	-	594.156.421
Kendaraan	692.265.000	227.150.000	-	919.415.000
<b>Jumlah Harga Perolehan</b>	<b>1.177.717.210</b>	<b>335.854.211</b>	<b>-</b>	<b>1.513.571.421</b>
<b><u>Akumulasi Penyusutan</u></b>				
Inventaris kantor	(230.795.211)	(127.370.872)	-	(358.166.083)
Kendaraan	(194.060.726)	(122.122.916)	-	(316.183.642)
<b>Jumlah Akumulasi Penyusutan</b>	<b>(424.855.937)</b>	<b>(249.493.788)</b>	<b>-</b>	<b>(674.349.725)</b>
<b>Nilai Buku Bersih</b>	<b>752.861.273</b>			<b>839.221.696</b>

**PT BPR SYARIAH SLEMAN (PERSERODA)**  
**CATATAN ATAS LAPORAN KEUANGAN**  
**Tanggal 31 Desember 2025 dan**  
**Untuk Tahun yang Berakhir pada Tanggal Tersebut**  
**(Disajikan dalam Rupiah)**

**8. ASET TETAP DAN INVENTARIS (*Lanjutan*)**

Rincian aset tetap dan inventaris 2024 dan 2025 adalah sebagai berikut:

	31 Desember 2024			
	Saldo Awal	Penambahan	Pengurangan	Saldo Akhir
<b><u>Harga Perolehan</u></b>				
Inventaris kantor	382.751.360	102.700.850	-	485.452.210
Kendaraan	692.265.000	-	-	692.265.000
<b>Jumlah Harga Perolehan</b>	<b>1.075.016.360</b>	<b>102.700.850</b>	-	<b>1.177.717.210</b>
<b><u>Akumulasi Penyusutan</u></b>				
Inventaris kantor	(120.812.090)	(109.983.121)		(230.795.211)
Kendaraan	(90.866.978)	(103.193.748)		(194.060.726)
<b>Jumlah Akumulasi Penyusutan</b>	<b>(211.679.068)</b>	<b>(213.176.869)</b>	-	<b>(424.855.937)</b>
<b>Nilai Buku Bersih</b>	<b>863.337.292</b>			<b>752.861.273</b>

**9. ASET TIDAK BERWUJUD**

Rincian aset tidak berwujud adalah sebagai berikut:

	31 Desember 2025			
	Saldo Awal	Penambahan	Pengurangan	Saldo Akhir
<b><u>Harga Perolehan</u></b>				
Software	66.660.000	20.000.000	-	86.660.000
<b>Jumlah Harga Perolehan</b>	<b>66.660.000</b>	<b>20.000.000</b>	-	<b>86.660.000</b>
<b><u>Amortisasi</u></b>				
Software	(39.996.250)	(19.998.328)	-	(59.994.578)
<b>Jumlah Amortisasi</b>	<b>(39.996.250)</b>	<b>(19.998.328)</b>	-	<b>(59.994.578)</b>
<b>Nilai Buku Bersih</b>	<b>26.663.750</b>			<b>26.665.422</b>

**PT BPR SYARIAH SLEMAN (PERSERODA)**  
**CATATAN ATAS LAPORAN KEUANGAN**  
**Tanggal 31 Desember 2025 dan**  
**Untuk Tahun yang Berakhir pada Tanggal Tersebut**  
**(Disajikan dalam Rupiah)**

**10. RUPA-RUPA ASET**

Rincian rupa-rupa aset terdiri dari:

	<b>31 Desember 2025</b>	<b>31 Desember 2024</b>
Pendapatan Yang Akan Diterima (PYAD) accrual		
Accrual murabahah	205.468.923	197.936.282
Accrual multijasa	5.296.587	29.870.080
Accrual mudharabah	19.811.067	-
Accrual musyarakah	49.579.852	28.667.099
Uang muka pajak PPh 25 Badan	175.819.509	-
Beban dibayar dimuka		
Sewa gedung*)	32.287.500	33.016.665
Renovasi gedung	9.100.000	13.300.000
Hadiah tabungan ukhuwah	37.611.900	9.200.875
Pembelian hosting	1.134.207	1.134.207
Persekot lelang	744.000	-
Maintenance pintech kantor MPP	2.775.000	-
Maintenance aplikasi GreetDay	98.363.412	-
Lainnya		
Persediaan materai CS	120.000	170.000
Persediaan materai admin	260.000	210.000
Persediaan materai komunal	60.000	60.000
<b>Jumlah rupa-rupa aset</b>	<b>638.431.957</b>	<b>313.565.208</b>

Note: \*) *Beban dibayar dimuka sewa gedung kantor*

*Berdasarkan surat perjanjian sewa menyewa antara pemerintah kabupaten sleman dengan PT BPR Syariah Sleman (Perseroda) no. 20/BSS/PSM/VIII/2022 dalam hal ini disetujui oleh Kepala Badan Keuangan dan Aset Daerah Kabupaten Sleman atas nama H. Haris Sutarta, S.E., M.T., bertindak sebagai pihak pertama (yang menyewakan) dengan Sehat Santosa, S.E., M.M., bertindak dalam kedudukannya selaku Direktur Utama PT BPR Syariah Sleman (Perseroda) yang demikian bertindak untuk dan atas nama serta mewakili PT BPR Syariah Sleman (Perseroda) selanjutnya disebut pihak kedua (penyewa) yaitu berupa sewa tanah dan bangunan guna Kantor PT BPR Syariah Sleman (Perseroda) dengan jangka waktu 5 (lima) tahun (periode sewa 09 Agustus 2022 – 09 Agustus 2027) sebesar Rp 56.600.000 (lima puluh enam juta enam ratus ribu rupiah).*

**11. KEWAJIBAN SEGERA**

Rincian kewajiban segera terdiri dari:

	<b>31 Desember 2025</b>	<b>31 Desember 2024</b>
PPh pasal 4 (2) tabungan	233.554	323.119
PPh pasal 4 (2) deposito	39.615.911	27.003.482
Titipan bagi hasil deposito komunal	645.750	1.398.378
<b>Jumlah kewajiban segera</b>	<b>40.495.215</b>	<b>28.724.979</b>

**PT BPR SYARIAH SLEMAN (PERSERODA)**  
**CATATAN ATAS LAPORAN KEUANGAN**  
**Tanggal 31 Desember 2025 dan**  
**Untuk Tahun yang Berakhir pada Tanggal Tersebut**  
**(Disajikan dalam Rupiah)**

**12. TABUNGAN WADIAH**

Rincian tabungan wadiah terdiri atas:

	<u>31 Desember 2025</u>	<u>31 Desember 2024</u>
Tabungan wadi'ah	<u>1.570.173.354</u>	<u>749.486.898</u>

**13. DANA INVESTASI TIDAK TERIKAT**

Rincian dana investasi tidak terikat terdiri atas:

	<u>31 Desember 2025</u>	<u>31 Desember 2024</u>
Tabungan Mudharabah		
Tabungan mudharabah reguler	928.653.463	1.149.480.847
Tabungan mudharabah ukhuwah	2.749.513.939	2.765.195.980
Tabungan mudharabah arisan	359.039.158	-
Jumlah tabungan mudharabah	<u>4.037.206.560</u>	<u>3.914.676.827</u>
Deposito mudharabah		
Deposito mudharabah 3 bulan	3.518.900.000	2.826.400.000
Deposito mudharabah 6 bulan	2.925.000.000	2.465.000.000
Deposito mudharabah 12 bulan	30.788.600.000	18.390.500.000
Deposito mudharabah komunal 3 bulan	7.400.000	7.400.000
Deposito mudharabah komunal 6 bulan	-	7.200.000
Deposito mudharabah komunal 12 bulan	25.000.000	44.900.000
Wakaf uang berjangka 12 bulan	24.346.000	-
Jumlah deposito mudharabah	<u>37.289.246.000</u>	<u>23.741.400.000</u>
<b>Jumlah dana investasi tidak terikat</b>	<b><u>41.326.452.560</u></b>	<b><u>27.656.076.827</u></b>

**14. KEWAJIBAN PADA BANK LAIN**

Rincian kewajiban pada bank lain terdiri dari:

	<u>31 Desember 2025</u>	<u>31 Desember 2024</u>
Tabungan		
Tabungan mudharabah	981.596.468	2.611.378.399
Deposito		
Deposito <= 3 bulan	-	500.000.000
Deposito > 3 bulan	9.400.000.000	8.800.000.000
<b>Jumlah kewajiban pada bank lain</b>	<b><u>10.381.596.468</u></b>	<b><u>11.911.378.399</u></b>

**15. KEWAJIBAN IMBALAN KERJA**

Rincian kewajiban pada bank lain terdiri dari:

	<u>31 Desember 2025</u>	<u>31 Desember 2024</u>
Titipan imbalan kerja	<u>90.000.000</u>	<u>-</u>

**PT BPR SYARIAH SLEMAN (PERSERODA)**  
**CATATAN ATAS LAPORAN KEUANGAN**  
**Tanggal 31 Desember 2025 dan**  
**Untuk Tahun yang Berakhir pada Tanggal Tersebut**  
**(Disajikan dalam Rupiah)**

**16. RUPA-RUPA PASIVA**

Rincian rupa-rupa pasiva terdiri dari:

	<u>31 Desember 2025</u>	<u>31 Desember 2024</u>
Kewajiban lain-lain		
Titipan sementara	25.730.000	-
Titipan asuransi pembiayaan	25.711.391	58.740.827
Titipan pajak dividen	16.597.253	-
Titipan dana rekreasi olahraga dan rohani	12.573.678	1
Titipan BPJS ketenagakerjaan	12.370.992	10.488.604
Titipan BPJS kesehatan	5.318.990	4.657.120
Dana CSR	616.362	94.330
Penerimaan non-halal	301.897	581.436
Titipan administrasi danamon	26.000	12.123
Titipan dana infaq, shodaqoh	5.747	-
Titipan angsuran pembiayaan	-	150.000
Beban yang masih harus dibayar		
Deposito	103.726.781	69.138.905
ABP	21.715.726	21.926.747
Taksiran pajak penghasilan		
PPH pasal 25	201.577.896	65.751.808
<b>Jumlah rupa-rupa pasiva</b>	<b><u>426.272.713</u></b>	<b><u>231.541.901</u></b>

**PT BPR SYARIAH SLEMAN (PERSERODA)**  
**CATATAN ATAS LAPORAN KEUANGAN**  
**Tanggal 31 Desember 2025 dan**  
**Untuk Tahun yang Berakhir pada Tanggal Tersebut**  
**(Disajikan dalam Rupiah)**

**17. MODAL SAHAM**

Modal dasar perusahaan berjumlah Rp. 21.500.000.000,00 (dua satu milyar lima ratus juta rupiah) terdiri dari 21.500 lembar saham masing-masing bernilai nominal Rp. 1.000.000,00 (satu juta rupiah). Berdasarkan akta notaris Justicia Eka Puspita, SH., M.Kn., nomor: 74 tanggal 15 Juli 2022 dan telah disimpan di dalam sistem Administrasi Badan Hukum Kementerian Hukum dan Hak Asasi Manusia Republik Indonesia nomor AHU-0048155.AH.01.01 tanggal 19 Juli 2022. Pada tanggal 15 september 2025 berdasarkan akta notaris Sukarno, SH., nomor: 12 tentang penghalihan/penjualan saham yang telah disimpan di dalam sistem Administrasi Badan Hukum Kementerian Hukum dan Hak Asasi Manusia Republik Indonesia nomor AHU-AH.01.09-0339104 tanggal 18 September 2025. Pada 31 Desember 2025 dan 2024 terdapat perubahan pemegang saham, sehingga komposisi pemegang saham adalah sebagai berikut:

**Komposisi Per 31 Desember 2025**

Nama Pemegang Saham	Jumlah Lembar	Persentase Kepemilikan	Jumlah
Pemerintah Daerah Sleman	16.125	75,00%	16.125.000.000
H. Wawan Prasetia	2.365	11,00%	2.365.000.000
H. Saidi	430	2,00%	430.000.000
Dra. Suci Iriana Sinuraya, M.Si	430	2,00%	430.000.000
Siti Nur Hidayati, S.E	430	2,00%	430.000.000
Dra. Mae Rusmi Suryaningsih	215	1,00%	215.000.000
Suyono	215	1,00%	215.000.000
Triana Wahyuningsih	215	1,00%	215.000.000
Arip Pramana	215	1,00%	215.000.000
Sri Indarta	215	1,00%	215.000.000
Sumaryadi	215	1,00%	215.000.000
H. Priyo Handoyo, S.H., M.Si	215	1,00%	215.000.000
Haris Sutarto, S.E, M.T	215	1,00%	215.000.000
<b>Jumlah modal saham</b>	<b>21.500</b>	<b>100%</b>	<b>21.500.000.000</b>

**Komposisi Per 31 Desember 2024**

Nama Pemegang Saham	Jumlah Lembar	Persentase Kepemilikan	Jumlah
Pemerintah Daerah Sleman	16.125	75,00%	16.125.000.000
Drs. H. Sri Purnomo, M.Si	1.075	5,00%	1.075.000.000
H. Wawan Prasetia	1.075	5,00%	1.075.000.000
H. Saidi	430	2,00%	430.000.000
Dra. Suci Iriana Sinuraya, M.Si	430	2,00%	430.000.000
Siti Nur Hidayati, S.E	430	2,00%	430.000.000
Dra. Mae Rusmi Suryaningsih	215	1,00%	215.000.000
Suyono	215	1,00%	215.000.000
Triana Wahyuningsih	215	1,00%	215.000.000
Arip Pramana	215	1,00%	215.000.000
Eka Suryo Prihantoro	215	1,00%	215.000.000
Sri Indarta	215	1,00%	215.000.000
Sumaryadi	215	1,00%	215.000.000
H. Priyo Handoyo, S.H., M.Si	215	1,00%	215.000.000
Haris Sutarto, S.E., M.T	215	1,00%	215.000.000
<b>Jumlah modal saham</b>	<b>21.500</b>	<b>100%</b>	<b>21.500.000.000</b>

**PT BPR SYARIAH SLEMAN (PERSERODA)**  
**CATATAN ATAS LAPORAN KEUANGAN**  
**Tanggal 31 Desember 2025 dan**  
**Untuk Tahun yang Berakhir pada Tanggal Tersebut**  
**(Disajikan dalam Rupiah)**

**18. CADANGAN**

Rincian cadangan terdiri dari:

	<u>31 Desember 2025</u>	<u>31 Desember 2024</u>
Cadangan umum	234.384.754	108.647.980
Cadangan tujuan	<u>234.384.754</u>	<u>108.647.980</u>
<b>Jumlah cadangan</b>	<b><u>468.769.508</u></b>	<b><u>217.295.960</u></b>

**19. SALDO LABA**

Rincian saldo laba terdiri dari:

	<u>31 Desember 2025</u>	<u>31 Desember 2024</u>
Laba (Rugi) tahun lalu	-	-
Laba (Rugi) tahun berjalan	<u>1.108.468.207</u>	<u>1.257.367.741</u>
<b>Jumlah saldo laba</b>	<b><u>1.108.468.207</u></b>	<b><u>1.257.367.741</u></b>

Pada tanggal 21 Februari 2025, berdasarkan akta Justicia Eka Puspitas, SH., M.Kn. No.77 dalam RUPS dilakukan pembagian atas saldo laba per 31 Desember 2024 dengan total saldo laba Rp 1.257.367.741 dengan alokasi sebagai berikut:

1. Pemegang Saham-Dividen	55,00%	Rp 691.552.257,62
2. Cadangan umum	10,00%	Rp 125.736.774,11
3. Cadangan tujuan	10,00%	Rp 125.736.774,11
4. CSR	3,00%	Rp 37.721.032,23
5. Tantiem	4,00%	Rp 50.294.709,65
6. Jasa produksi	8,00%	Rp 100.589.419,29
7. Dana kesejahteraan	10,00%	Rp 125.736.774,11
<b>Jumlah laba dibagikan</b>	<b><u>100,00%</u></b>	<b><u>Rp 1.257.367.741,13</u></b>

**PT BPR SYARIAH SLEMAN (PERSERODA)**  
**CATATAN ATAS LAPORAN KEUANGAN**  
**Tanggal 31 Desember 2025 dan**  
**Untuk Tahun yang Berakhir pada Tanggal Tersebut**  
**(Disajikan dalam Rupiah)**

**20. PENDAPATAN OPERASIONAL**

Rincian pendapatan operasional terdiri dari:

	<b>Tahun yang Berakhir Pada tanggal 31 Desember</b>	
	<b>2025</b>	<b>2024</b>
Pendapatan operasional (penyaluran dana) dari pihak ketiga bukan bank		
Pendapatan margin murabahah	5.217.870.758	3.917.632.933
Pendapatan bagi hasil musyarakah	1.077.792.599	1.383.396.382
Pendapatan bagi hasil mudharabah	244.047.983	-
Pendapatan transaksi multijasa	162.247.509	207.289.123
<b>Jumlah pendapatan operasional (penyaluran dana) dari pihak ketiga bukan bank</b>	<b>6.701.958.849</b>	<b>5.508.318.438</b>
Pendapatan bagi hasil		
Bonus dari bank syariah lain	5.100.000	-
Pendapatan tabungan bagi hasil mudharabah	138.329.467	118.439.120
Pendapatan deposito bagi hasil mudharabah	809.924.230	562.879.622
Pendapatan giro bagi hasil mudharabah	2.366.902	123.550
<b>Jumlah pendapatan bagi hasil</b>	<b>955.720.599</b>	<b>681.442.292</b>
Pendapatan operasional lainnya		
Pendapatan jasa lainnya	7.852.432	11.987.694
Pendapatan leader sindikasi	-	10.500.000
Pendapatan administrasi	221.620.284	140.195.202
Pendapatan tutup rekening	375.000	75.000
Pendapatan ganti cetak	25.000	-
Pendapatan pemeliharaan rekening	1.071.116	978.034
Pendapatan lain-lain	40.000	-
Pemulihan CKPN - piutang murabahah	39.830.423	17.197.609
Pemulihan CKPN - transaksi multijasa	8.836.956	5.024.472
Pemulihan CKPN - pembiayaan musyarakah	40.117.478	21.753.740
Pemulihan CKPN - antar bank aktiva	1.671.565	11.638.006
<b>Jumlah pendapatan operasional lainnya</b>	<b>321.440.254</b>	<b>219.349.757</b>
<b>Jumlah pendapatan operasional</b>	<b>7.979.119.702</b>	<b>6.409.110.487</b>

**PT BPR SYARIAH SLEMAN (PERSERODA)**  
**CATATAN ATAS LAPORAN KEUANGAN**  
**Tanggal 31 Desember 2025 dan**  
**Untuk Tahun yang Berakhir pada Tanggal Tersebut**  
**(Disajikan dalam Rupiah)**

**21. BAGI HASIL KEPADA PEMILIK DANA**

Rincian bagi hasil kepada pemilik dana terdiri dari:

	<b>Tahun yang Berakhir Pada tanggal 31 Desember</b>	
	<b>2025</b>	<b>2024</b>
<b>Bagi hasil kepada pihak ketiga bukan bank</b>		
Tabungan Mudharabah	51.693.315	33.549.303
Deposito Mudharabah	2.486.147.970	1.420.889.383
<b>Jumlah bagi hasil kepada pihak ketiga bukan bank</b>	<b>2.537.841.285</b>	<b>1.454.438.686</b>
<b>Bagi hasil kepada bank lain</b>		
Tabungan Mudharabah	11.029.529	12.245.095
Deposito Mudharabah	305.183.793	190.279.119
<b>Jumlah bagi hasil kepada bank lain</b>	<b>316.213.322</b>	<b>202.524.214</b>
<b>Jumlah bagi hasil kepada pemilik dana</b>	<b>2.854.054.607</b>	<b>1.656.962.900</b>

**22. BEBAN TENAGA KERJA**

Rincian beban tenaga kerja terdiri dari:

	<b>Tahun yang Berakhir Pada tanggal 31 Desember</b>	
	<b>2025</b>	<b>2024</b>
<b>Beban gaji dan upah</b>		
Gaji pokok	945.223.200	786.824.800
Tunjangan jabatan	228.100.000	229.216.000
Tunjangan BPJS ketenagakerjaan	89.004.595	73.790.820
Tunjangan pulsa	25.800.000	24.551.200
Tunjangan transport	195.531.308	158.978.080
Tunjangan makan	195.549.000	158.978.080
Tunjangan seragam	24.792.000	8.154.570
Tunjangan BPJS kesehatan	45.677.316	32.200.400
Tunjangan kinerja	20.056.076	19.549.844
Tunjangan keluarga	-	14.400.000
Tunjangan hari raya	139.588.776	122.919.334
Tunjangan kebersihan	-	970.000
Imbalan pasca kerja	90.000.000	-
<b>Beban honorarium komisaris/dewan pengawas</b>		
Honor komisaris	108.671.040	184.800.000
Honor DPS	109.670.400	138.240.000
<b>Beban pendidikan dan pelatihan</b>	<b>93.382.870</b>	<b>129.422.957</b>
<b>Beban tenaga kerja lainnya</b>		
Uang lembur karyawan	23.234.624	13.740.279
<b>Jumlah beban tenaga kerja</b>	<b>2.334.281.205</b>	<b>2.096.736.364</b>

**PT BPR SYARIAH SLEMAN (PERSERODA)**  
**CATATAN ATAS LAPORAN KEUANGAN**  
**Tanggal 31 Desember 2025 dan**  
**Untuk Tahun yang Berakhir pada Tanggal Tersebut**  
**(Disajikan dalam Rupiah)**

**23. BEBAN ADMINISTRASI DAN UMUM**

Rincian beban administrasi dan umum terdiri dari:

	<b>Tahun yang Berakhir Pada tanggal 31 Desember</b>	
	<b>2025</b>	<b>2024</b>
Beban premi		
Premi dalam rangka penjaminan pihak ketiga	103.067.184	66.334.563
Premi asuransi lainnya	20.928.235	11.415.892
Beban sewa		
Sewa gedung	56.079.165	57.329.170
Sewa lainnya	1.237.317	1.237.317
Beban pajak (non PPh)		
Beban pajak pasal 21	56.114.920	58.352.265
Beban pajak pasal 23	8.223.800	8.254.500
Beban pajak kendaraan	877.724	-
Beban pemeliharaan dan perbaikan		
Gedung kantor	6.380.000	9.935.000
Kendaraan roda 2	6.082.500	3.220.500
Kendaraan roda 4	5.293.220	4.705.020
Inventaris kantor	3.185.000	2.912.500
Beban barang dan jasa		
Listrik, air & telepon	103.414.960	71.961.262
Barang cetakan	36.916.770	42.315.620
Alat tulis kantor	14.896.960	13.135.100
Materai	1.674.000	1.995.000
Ekspedisi/jasa pos	481.100	663.000
Fotocopy/jilid	1.382.450	387.800
Konsumsi	38.628.025	19.191.349
Surat Kkabar/majalah	2.170.000	2.880.000
Rumah tangga	23.409.918	20.262.865
Jasa KAP	10.294.118	22.794.118
Maintenance pintech	32.400.000	30.000.000
Sewa pewangi ruangan	-	1.981.350
Anti virus	604.950	505.000
Sewa mesin fotocopy	5.363.700	5.411.800
Rekrutmen SDI	50.683.500	-
Retribusi	509.817	473.762
Maintenance Obox	3.600.000	3.600.000
Perjalanan dinas	44.739.871	30.989.494
Maintenance sipekap	250.000	250.000
Maintenance aplikasi SIPRO	110.000	110.000
Maintenance aplikasi SIPTKS	360.000	300.000
Maintenance aplikasi GreetDay	3.885.000	6.660.000
Maintenance aplikasi SIPSDM	330.000	150.000
Maintenance aplikasi SIRAKB	150.000	150.000
Maintenance pintech kantor MPP	5.000.000	-
Aplikasi tambahan CBS	3.000.000	-
Maintenance pintech mobil kas	2.000.000	-
Maintenance aplikasi RBA	90.000	-
Bahan bakar	34.305.440	30.870.480
<b>Jumlah beban administrasi dan umum</b>	<b>688.119.644</b>	<b>530.734.727</b>

**PT BPR SYARIAH SLEMAN (PERSERODA)**  
**CATATAN ATAS LAPORAN KEUANGAN**  
**Tanggal 31 Desember 2025 dan**  
**Untuk Tahun yang Berakhir pada Tanggal Tersebut**  
**(Disajikan dalam Rupiah)**

**24. BEBAN PENYUSUTAN, AMORTISASI DAN CADANGAN KERUGIAN PENURUNAN NILAI**

Rincian beban penyusutan, amortisasi dan cadangan kerugian penurunan nilai terdiri dari:

	<b>Tahun yang Berakhir Pada tanggal 31 Desember</b>	
	<b>2025</b>	<b>2024</b>
Beban penyusutan aset tetap dan amortisasi		
Penyusutan inventaris kantor	127.370.872	101.757.953
Penyusutan kendaraan	122.122.916	103.193.748
Amortisasi aset tidak berwujud	19.998.328	16.665.000
Beban cadangan kerugian penurunan nilai		
Penempatan dana antar bank	1.989.864	11.638.006
Piutang murabahah	39.304.765	86.622.231
Transaksi multijasa	37.425.849	8.383.211
Pembiayaan musyarakah	69.188.375	14.322.131
<b>Jumlah beban penyusutan, amortisasi dan cadangan kerugian penurunan nilai</b>	<b>417.400.969</b>	<b>342.582.280</b>

**25. BEBAN OPERASIONAL LAINNYA**

Rincian beban operasional lainnya terdiri dari:

	<b>Tahun yang Berakhir Pada tanggal 31 Desember</b>	
	<b>2025</b>	<b>2024</b>
Beban promosi	65.675.875	128.632.675
Beban operasional lainnya		
Penghargaan karyawan	-	2.200.200
Parkir	177.000	114.000
Humas	71.845.075	21.858.800
Administrasi bank	3.924.900	2.926.200
Iuran ASBISINDO	8.400.000	8.400.000
Iuran likuiditas	1.750.000	3.000.000
Premi OJK	37.511.331	29.370.711
Iuran FK IJK	1.200.000	1.200.000
Santunan	15.374.300	11.079.000
Rapat	157.659.300	103.528.600
Iuran perbarindo	6.000.000	3.600.000
Biaya fee sindikasi	-	1.166.666
Fee komunal	799.200	7.784.430
Fee iuran TJSP	1.750.000	-
Maintenance VA	328.000	-
<b>Jumlah beban operasional lainnya</b>	<b>372.394.981</b>	<b>324.861.282</b>

**PT BPR SYARIAH SLEMAN (PERSERODA)**  
**CATATAN ATAS LAPORAN KEUANGAN**  
**Tanggal 31 Desember 2025 dan**  
**Untuk Tahun yang Berakhir pada Tanggal Tersebut**  
**(Disajikan dalam Rupiah)**

**26. PENDAPATAN NON OPERASIONAL**

Rincian pendapatan non operasional lainnya terdiri dari:

	<b>Tahun yang Berakhir Pada tanggal 31 Desember</b>	
	<b>2025</b>	<b>2024</b>
Kelebihan kas	5.325	4.815
Lainnya	5.250.000	1.000.000
<b>Jumlah pendapatan non operasional</b>	<b>5.255.325</b>	<b>1.004.815</b>

**27. BEBAN NON OPERASIONAL**

Rincian beban non operasional terdiri dari:

	<b>Tahun yang Berakhir Pada tanggal 31 Desember</b>	
	<b>2025</b>	<b>2024</b>
Lainnya	8.077.518	200.000

**28. BEBAN PAJAK PENGHASILAN**

Rincian beban pajak penghasilan terdiri dari:

	<b>Tahun yang Berakhir Pada tanggal 31 Desember</b>	
	<b>2025</b>	<b>2024</b>
Beban pajak penghasilan	201.577.896	200.670.008

Perhitungan pajak penghasilan adalah sebagai berikut:

	<b>31 Desember 2025</b>	<b>31 Desember 2024</b>
<u>Penghasilan Kena Pajak</u>		
Pendapatan Bunga	7.657.679.448	6.189.760.730
Pendapatan Operasional Lainnya	321.440.254	219.349.757
Pendapatan Non Operasional Lainnya	5.255.325	1.004.815
<b>Jumlah Penghasilan Kena Pajak</b>	<b>7.984.375.027</b>	<b>6.410.115.302</b>
<b>Laba Sebelum Pajak</b>	<b>1.310.046.103</b>	<b>1.458.037.749</b>
I. Mendapatkan Fasilitas	787.565.874	1.091.802.700
II. Tidak Mendapat Fasilitas	522.480.229	366.235.049
<u>Perhitungan pajak:</u>		
50% x 22% x Mendapatkan Fasilitas	86.632.246	120.098.297
22% x Tidak mendapatkan Fasilitas	114.945.650	80.571.711
PPh Badan Terutang	201.577.896	200.670.008
PPh Badan Yang Telah Dibukukan	201.577.896	200.670.008
<b>PPh Kurang Bayar</b>	<b>-</b>	<b>-</b>

**PT BPR SYARIAH SLEMAN (PERSERODA)**  
**CATATAN ATAS LAPORAN KEUANGAN**  
**Tanggal 31 Desember 2025 dan**  
**Untuk Tahun yang Berakhir pada Tanggal Tersebut**  
**(Disajikan dalam Rupiah)**

---

**29. PERISTIWA SETELAH TANGGAL NERACA**

Selama pemeriksaan audit tidak terdapat peristiwa setelah tanggal neraca yang memerlukan penyesuaian atau pengungkapan dalam laporan keuangan audit per 31 Desember 2025.

## **ANALISIS LAPORAN KEUANGAN**

**PT BPR SYARIAH SLEMAN (PERSERODA)**  
**KUALITAS ASET PRODUKTIF**  
TANGGAL 31 DESEMBER 2025

KETERANGAN	LANCAR	DALAM PERHATIAN KHUSUS	KURANG LANCAR	DIRAGUKAN	MACET	JUMLAH
<b>1. PENEMPATAN PADA BANK LAIN</b>						
- Giro	99.014.943					99.014.943
- Tabungan	10.922.951.552	-	-	-	-	10.922.951.552
- Deposito	12.350.000.000	-	-	-	-	12.350.000.000
<b>JUMLAH PENEMPATAN PADA BANK LAIN</b>	<b>23.371.966.495</b>	<b>-</b>	<b>-</b>	<b>-</b>	<b>-</b>	<b>23.371.966.495</b>
<b>2. PENYALURAN DANA</b>						
- Piutang Murabahah	30.516.012.404	496.000.000	-	65.960.916	-	31.077.973.320
- Piutang Multijasa	675.060.771	428.815.448	-	-	-	1.103.876.219
<b>JUMLAH PENYALURAN DANA</b>	<b>31.191.073.175</b>	<b>924.815.448</b>	<b>-</b>	<b>65.960.916</b>	<b>-</b>	<b>32.181.849.539</b>
<b>3. PEMBIAYAAN</b>						
- Mudharabah	6.447.389.963	-	-	-	-	6.447.389.963
- Musyarakah	1.237.352.059	-	-	-	3.504.168.157	4.741.520.216
- Musyarakah Mutanaqisah	4.671.435.628	2.134.278.649	-	2.056.679.553	-	8.862.393.830
<b>JUMLAH PEMBIAYAAN</b>	<b>12.356.177.650</b>	<b>2.134.278.649</b>	<b>-</b>	<b>2.056.679.553</b>	<b>3.504.168.157</b>	<b>20.051.304.009</b>
<b>JUMLAH ASET PRODUKTIF</b>	<b>66.919.217.320</b>	<b>3.059.094.097</b>	<b>-</b>	<b>2.122.640.469</b>	<b>3.504.168.157</b>	<b>75.605.120.043</b>
<b>5. ASET YANG DIKLASIFIKASIKAN</b>	-	-	-	-	3.504.168.157	3.504.168.157
PPAPWD	217.314.536	-	-	50.178.242	-	267.492.778
PPAP YANG DIBENTUK BANK		-	-	-	-	267.492.778
SELISIH PEMBENTUKAN PPAP						-
<b>RASIO-RASIO :</b>	<b>NPF</b>		<b>ASET PRODUKTIF DIKLASIFIKASIKAN</b>		<b>PPAP YANG DIBENTUK BANK</b>	
	<b>FINANCING</b>		<b>ASET PRODUKTIF</b>		<b>PPAP YANG WAJIB DIBENTUK BANK</b>	
	10,77%		4,63%		100,00%	

**PT BPR SYARIAH SLEMAN (PERSERODA)**  
**ASET TERTIMBANG MENURUT RESIKO (ATMR)**  
TANGGAL 31 DESEMBER 2025

KETERANGAN	NOMINAL	BOBOT RESIKO %	ATMR
1. Kas	313.600.900	0%	-
2. Penempatan Pada Bank Indonesia	-	0%	-
3. Pembiayaan yang diberikan dengan agunan bersifat likuid berupa surat berharga yang diterbitkan oleh Pemerintah Pusat dan/atau Bank Indonesia, tabungan dan/atau deposito yang diblokir pada BPRS yang bersangkutan berdasarkan perjanjian antara BPRS dan nasabah disertai dengan surat kuasa pencairan, serta logam mulia, sebesar nilai terendah antara agunan dan baki debit.	811.425.694	0%	-
4. AYDA yang telah melampaui 1 tahun sejak tanggal pengambilalihan.	-	0%	-
5. Aset produktif dengan sumber dana Profit Sharing.	-	1%	-
6. Pembiayaan yang diberikan dengan agunan berupa emas perhiasan yang disimpan atau di bawah penguasaan BPRS.	-	15%	-
7. Penempatan pada bank lain dalam bentuk giro, deposito berjangka, sertifikat deposito, tabungan, dan tagihan lainnya kepada bank lain.	23.371.966.495	20%	4.674.393.299
8. Pembiayaan kepada atau yang dijamin oleh bank lain atau Pemerintah Daerah.	-	20%	-
9. Bagian dari pembiayaan yang dijamin oleh BUMN/BUMD yang melakukan usaha sebagai penjamin pembiayaan termasuk lembaga penjaminan yang merupakan anak perusahaan dari lembaga penjaminan berstatus BUMN.	-	20%	-
10. Pembiayaan dengan agunan berupa tanah dan rumah tinggal/rumah toko/rumah kantor yang diikat dengan hak tanggungan pertama.	19.791.063.045	30%	5.937.318.914
11. Pembiayaan kepada atau dijamin BUMN/BUMD yang melakukan usaha penjaminan pembiayaan termasuk lembaga penjaminan syariah yang merupakan anak perusahaan dari lembaga penjaminan berstatus BUMN/BUMD namun tidak	-	50%	-
12. Pembiayaan kepada Pegawai/Pensiunan.	15.785.888.196	50%	7.892.944.098
13. Pembiayaan dengan agunan berupa tanah dan rumah tinggal/rumah toko/rumah kantor yang memiliki sertifikat yang dikuasai oleh BPRS dan didukung dengan surat kuasa menjual namun tidak diikat dengan hak tanggungan pertama.	604.921.139	50%	302.460.570
14. Pembiayaan yang diberikan kepada usaha mikro dan kecil.	663.579.087	70%	464.505.361
15. Pembiayaan dengan agunan berupa kendaraan bermotor, kapal atau perahu bermotor yang disertai dengan bukti kepemilikan dan telah dilakukan pengikatan secara fidusia sesuai peraturan perundang-undangan.	343.157.156	70%	240.210.009
16. Tagihan atau pembiayaan lainnya yang tidak memenuhi kriteria bobot risiko di atas.	10.678.772.832	100%	10.678.772.832
17. Tagihan atau pembiayaan yang telah jatuh tempo atau dengan kualitas macet.	3.504.168.157	100%	3.504.168.157
18. Aset tetap, persediaan, inventaris, dan aset tidak berwujud.	865.887.118	100%	865.887.118
19. AYDA yang belum melampaui 1 tahun sejak tanggal pengambilalihan.	-	100%	-
20. Aset lainnya selain tersebut di atas.	638.431.957	100%	638.431.957
21. Pembiayaan PS berupa:	-	100%	-
a. Pembiayaan musyarakah mutanaqisah.	-		
b. Pembiayaan proyek.	-		
c. Pembiayaan PS dengan sub kontrak.	-		
22. Pembiayaan Profit Sharing lainnya selain tersebut di atas.	-	150%	-
<b>JUMLAH ATMR</b>	<b>77.372.861.776</b>		<b>35.199.092.314</b>

**PT BPR SYARIAH SLEMAN (PERSERODA)**  
**PERMODALAN (CAR)**  
**Per 31 DESEMBER 2025**

KOMPONEN PERMODALAN	JUMLAH SETIAP KOMPONEN	% YANG DIPERHITUNGAN	JUMLAH KOMPONEN BOBOT (L*M)
<b>MODAL</b>			
<b>I MODAL INTI</b>			
<b>I.1 Modal Inti Utama</b>			
1.1.1 Modal disetor	21.500.000.000	100	21.500.000.000
1.1.2 Cadangan tambahan modal			-
1.1.2.1 Agio (Disagio)		100	-
1.1.2.2 Dana setoran modal ekuitas		100	-
1.1.2.3 Modal sumbangan		100	-
1.1.2.4 Cadangan umum	234.384.754	100	234.384.754
1.1.2.5 Cadangan tujuan	234.384.754	100	234.384.754
1.1.2.6 Laba (Rugi) tahun-tahun lalu	-	100	-
1.1.2.7 Laba (Rugi) tahun berjalan setelah dikurangi kekurangan PPAP dan taksiran utang PPh atau Rugi tahun berjalan setelah dikurangi kekurangan PPAP		Paling tinggi 50% apabila Laba atau 100% apabila Rugi	
1.1.2.7.1 Laba (Rugi) tahun berjalan	1.108.468.207	50	554.234.103
1.1.2.7.1 Kekurangan pembentukan PPAP -/-		100	-
1.1.2.7.2 Taksiran hutang PPh -/-		100	-
1.1.2.8 Pajak tangguhan -/-	-	100	-
1.1.2.9 Goodwill -/-		100	-
1.1.2.10 AYDA berupa tanah, bangunan, dan/atau rumah -/-			-
1.1.2.10.1 Melampaui jangka waktu 1 tahun s.d. 3 tahun sejak pengambilalihan sebesar nilai tercatat pada laporan posisi keuangan BPR -/-	-	15	-
1.1.2.10.2 Melampaui jangka waktu 3 tahun s.d. 5 tahun sejak pengambilalihan sebesar nilai laporan posisi keuangan BPR -/-	-	50	-
1.1.2.10.3 Melampaui jangka waktu 5 tahun sejak pengambilalihan sebesar nilai laporan posisi keuangan BPR -/-	-	100	-
1.1.2.11 AYDA berupa kendaraan bermotor dan sejenisnya -	-		-
1.1.2.11.1 Melampaui jangka waktu 1 tahun s.d. 2 tahun sejak pengambilalihan sebesar nilai laporan posisi keuangan BPR -/-	-	50	-
1.1.2.11.2 Melampaui jangka waktu 2 tahun sejak pengambilalihan sebesar nilai laporan posisi keuangan BPR -/-	-	100	-
<b>Sub Total Cadangan Tambahan Modal</b>			1.023.003.611
<b>Jumlah Modal Inti Utama</b>			22.523.003.611
<b>I.2 Modal Inti Tambahan</b>	-	100	-
<b>I.3 JUMLAH MODAL INTI (I.1+I.2)</b>			22.523.003.611
<b>II MODAL PELENGKAP</b>			
II.1 Komponen modal yang memenuhi persyaratan tertentu (paling tinggi 50% dari modal inti)		Paling tinggi 50% dari modal inti	-
II.2 Keuntungan revaluasi tetap		100	-
II.3 PPAP Umum	217.314.536	Paling tinggi 1,25% dari ATMR	217.314.536
<b>II.4 Jumlah Modal Pelengkap (II.1 + II.2 + II.3)</b>	217.314.536	Paling tinggi 100% dari modal inti	217.314.536
			-
<b>III MODAL MINIMUM (12% x ATMR)</b>			4.223.891.078
<b>IV KELEBIHAN ATAU (KEKURANGAN) MODAL</b>			18.516.427.070
<b>V Jumlah Modal (I.3+II.4)</b>			22.740.318.147
<b>ATMR</b>			35.199.092.314
<b>Rasio KPMM (Modal/ATMR)</b>			64,60%
<b>Rasio Modal Inti (Modal Inti/ATMR)</b>			63,99%

**BMPD**

Pihak Terkait (10% dari Modal)	:	2.274.031.815
Pihak Tidak Terkait (20% dari Modal)	:	4.548.063.629
Pihak Tidak Terkait-BPRS Lain (20%)	:	4.548.063.629
Pihak Tidak Terkait-Kelompok (30%)	:	6.822.095.444

**PT BPR SYARIAH SLEMAN (PERSERODA)**  
**CASH RATIO (CR)**  
TANGGAL 31 DESEMBER 2025

KETERANGAN		JUMLAH (Rp)
<b>ALAT LIQUID SAMPAI DENGAN 1 BULAN</b>		
1.	Kas	313.600.900
2.	Giro Pada Bank Lain	99.014.943
3.	Tabungan Pada Bank Lain ( <i>set off tabungan</i> )	9.941.355.084
<b>JUMLAH ALAT LIQUID</b>		<b>10.353.970.927</b>
<b>KEWAJIBAN YANG JATUH TEMPO SAMPAI DENGAN 1 BULAN</b>		
1.	Tabungan Wadi'ah	1.570.173.354
2.	Tabungan Mudharabah	4.037.206.560
3.	Deposito Mudharabah	37.289.246.000
4.	Kewajiban Segera	40.495.215
5.	Rupa-rupa Pasiva	516.272.713
<b>JUMLAH KEWAJIBAN</b>		<b>43.453.393.842</b>
<b>CASH RATIO (CR)</b>		<b>23,83%</b>

**PT BPR SYARIAH SLEMAN (PERSERODA)**  
**FINANCING TO DEPOSIT RATIO (FDR)**  
TANGGAL 31 DESEMBER 2025

KETERANGAN		JUMLAH (Rp)
<b>AKUN-AKUN NERACA</b>		
1.	Simpanan	
	a. Tabungan	5.607.379.914
	b. Deposito Berjangka	37.289.246.000
	c. ABP	-
2.	Pinjaman diterima bukan dari Bank > 3 bulan	-
3.	Deposito dan Pinjaman diterima dari Bank lebih dari 3 bulan	-
4.	Modal Pinjaman	-
5.	Modal Inti	-
	Jumlah Dana Yang Diterima	42.896.625.914
6.	Pembiayaan	
	a. Pembiayaan	52.233.153.548
	Jumlah Pembiayaan	52.233.153.548
<b>FINANCING TO DEPOSIT RATIO (FDR)</b>		<b>121,77%</b>

**PT BPR SYARIAH SLEMAN (PERSERODA)**  
**RENTABILITAS**  
**PERHITUNGAN ROA DAN BOPO**  
**TAHUN 2025**

KETERANGAN	JUMLAH (Rp)
<b>ASET PADA TANGGAL :</b>	
31 Januari 2025	65.013.026.857
28 Februari 2025	66.512.478.733
31 Maret 2025	68.641.457.417
30 April 2025	70.111.105.419
31 Mei 2025	72.178.870.904
30 Juni 2025	71.984.584.298
31 Juli 2025	72.610.997.189
31 Agustus 2025	75.240.323.767
30 September 2025	76.085.536.109
31 Oktober 2025	76.449.081.390
30 November 2025	76.247.661.479
31 Desember 2025	76.912.228.025
<b>JUMLAH ASET</b>	<b>867.987.351.587</b>
<b>JUMLAH ASET RATA - RATA</b>	<b>72.332.279.299</b>
<b>LABA SEBELUM PAJAK TAHUN 2025</b>	<b>1.310.046.103</b>
<b>A. RETURN ON ASET ( R O A )</b>	
<b>LABA BERSIH SEBELUM PAJAK / ASET RATA - RATA</b>	<b>1,81%</b>
<b>B. RASIO BEBAN OPERASIONAL TERHADAP PENDAPATAN OPERASIONAL</b>	
Pendapatan Operasional	7.979.119.702
Beban Operasional	6.666.251.406
<b>( B O P O )</b>	<b>83,55%</b>

**PT BPR SYARIAH SLEMAN (PERSERODA)**  
**RETURN ON EQUITY (ROE)**  
**TANGGAL 31 DESEMBER 2025**

KETERANGAN		JUMLAH (Rp)
	Laba Setelah Pajak	1.108.468.207
	<b>JUMLAH LABA SETELAH PAJAK</b>	<b>1.108.468.207</b>
	Modal yang disetor	21.500.000.000
	<b>JUMLAH MODAL YANG DISETOR</b>	<b>21.500.000.000</b>
	<b>RETURN ON EQUITY (ROE)</b>	<b>5,16%</b>

**PT BPR SYARIAH SLEMAN (PERSERODA)**  
**KESIMPULAN TINGKAT KESEHATAN BANK (TKS)**  
**PER 31 DESEMBER 2025**

<b>No.</b>	<b>JENIS RASIO</b>	<b>TKS (SEHAT)</b>	<b>VERSI AUDIT</b>
1	Rasio NPF	≤ 5,00%	10,77%
2	Rasio PPAP terhadap PPAWD		100,00%
3	Rasio Permodalan	≥ 15,00%	64,60%
4	Rasio ROA	> 2,00%	1,81%
5	Rasio BOPO	≤ 85,00%	83,55%
6	Rasio FDR		121,77%
7	Rasio CR	≥ 20,00%	23,83%
8	Rasio ROE	> 23,00%	5,16%

## **LAPORAN AUDITOR INDEPENDEN**



INDARTO DAN YUDHIKA  
Registered Public Accountant  
Audit, Tax, Management Consultant  
Kep. 1323/KM.1/2021

## LAPORAN AUDITOR INDEPENDEN

Laporan No: 00004/2.1358/AU.8/07/1764-2/1/I/2026

Direksi dan Dewan Komisaris  
PT BPR Syariah Sleman (Perseroda)  
Sleman

### *Opini*

Kami telah mengaudit laporan keuangan PT BPR Syariah Sleman ("Perusahaan"), yang terdiri dari laporan posisi keuangan tanggal 31 Desember 2025, serta laporan penghasilan komprehensif, laporan perubahan ekuitas, dan laporan arus kas untuk tahun yang berakhir pada tanggal tersebut, serta catatan atas laporan keuangan, termasuk ikhtisar kebijakan akuntansi signifikan.

Menurut opini kami, laporan keuangan terlampir menyajikan secara wajar, dalam semua hal yang material, posisi keuangan Perusahaan tanggal 31 Desember 2025, serta kinerja keuangan dan arus kasnya untuk tahun yang berakhir pada tanggal tersebut, sesuai Standar Akuntansi Keuangan Entitas Privat (SAK EP) dan Pernyataan Standar Akuntansi Keuangan Syariah (PSAK Syariah) di Indonesia.

### *Basis untuk Opini*

Kami melaksanakan audit kami berdasarkan Standar Audit yang ditetapkan oleh Institut Akuntan Publik Indonesia. Tanggung jawab kami menurut standar tersebut diuraikan lebih lanjut dalam paragraf Tanggung Jawab Auditor terhadap Audit atas Laporan Keuangan pada laporan kami. Kami independen terhadap Perusahaan berdasarkan ketentuan etika yang relevan dalam audit kami atas laporan keuangan di Indonesia, dan kami telah memenuhi tanggung jawab etika lainnya berdasarkan ketentuan tersebut. Kami yakin bahwa bukti audit yang telah kami peroleh adalah cukup dan tepat untuk menyediakan suatu basis bagi opini audit kami.

### *Penekanan Suatu Hal*

Kami menarik perhatian pada Catatan 2.a atas laporan keuangan, yang menjelaskan bahwa laporan keuangan untuk tahun yang berakhir pada 31 Desember 2025 disusun dan disajikan berdasarkan Standar Akuntansi Keuangan Entitas Privat (SAK EP) dan Pedoman Akuntansi Perbankan Syariah Indonesia (PAPSI). Lebih lanjut, untuk Pengakuan dan pengukuran aset keuangan syariah, termasuk penurunan nilainya mengacu pada Pernyataan Standar Akuntansi Keuangan Syariah (PSAK) 414 tentang Akuntansi Perbankan Syariah. Opini kami tidak dimodifikasi sehubungan dengan hal tersebut.

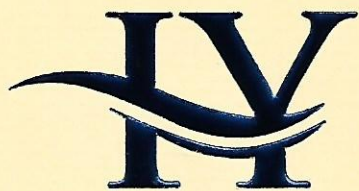

**INDARTO DAN YUDHIKA**  
Registered Public Accountant  
Audit, Tax, Management Consultant  
Kep. 1323/KM.1/2021

***Tanggung Jawab Manajemen dan Pihak yang Bertanggung Jawab atas Tata Kelola terhadap Laporan Keuangan***

Manajemen bertanggung jawab atas penyusunan dan penyajian wajar laporan keuangan tersebut sesuai dengan Standar Akuntansi Keuangan di Indonesia, dan atas pengendalian internal yang dianggap perlu oleh manajemen untuk memungkinkan penyusunan laporan keuangan yang bebas dari kesalahan penyajian material, baik yang disebabkan oleh kecurangan maupun kesalahan.

Dalam penyusunan laporan keuangan, manajemen bertanggung jawab untuk menilai kemampuan Perusahaan dalam mempertahankan kelangsungan usahanya, mengungkapkan, sesuai dengan kondisinya, hal-hal yang berkaitan dengan kelangsungan usaha, dan menggunakan basis akuntansi kelangsungan usaha, kecuali manajemen memiliki intensi untuk melikuidasi Perusahaan atau menghentikan operasi, atau tidak memiliki alternatif yang realistis selain melaksanakannya.

Pihak yang bertanggung jawab atas tata kelola bertanggung jawab untuk mengawasi proses pelaporan keuangan Perusahaan.

***Tanggung Jawab Auditor terhadap Audit atas Laporan Keuangan***

Tujuan kami adalah untuk memperoleh keyakinan memadai tentang apakah laporan keuangan secara keseluruhan bebas dari kesalahan penyajian material, baik yang disebabkan oleh kecurangan maupun kesalahan, dan untuk menerbitkan laporan auditor yang mencakup opini kami. Keyakinan memadai merupakan suatu tingkat keyakinan tinggi, namun bukan merupakan suatu jaminan bahwa audit yang dilaksanakan berdasarkan Standar Audit akan selalu mendeteksi kesalahan penyajian material ketika hal tersebut ada. Kesalahan penyajian dapat disebabkan oleh kecurangan maupun kesalahan dan dianggap material jika, baik secara individual maupun secara agregat, dapat diekspektasikan secara wajar akan memengaruhi keputusan ekonomi yang diambil oleh pengguna berdasarkan laporan keuangan tersebut.

Sebagai bagian dari suatu audit berdasarkan Standar Audit, kami menerapkan pertimbangan profesional dan mempertahankan skeptisisme profesional selama audit. Kami juga:

- Mengidentifikasi dan menilai risiko kesalahan penyajian material dalam laporan keuangan, baik yang disebabkan oleh kecurangan maupun kesalahan, mendesain dan melaksanakan prosedur audit yang responsif terhadap risiko tersebut, serta memperoleh bukti audit yang cukup dan tepat untuk menyediakan basis bagi opini kami. Risiko tidak terdeteksinya kesalahan penyajian material yang disebabkan oleh kecurangan lebih tinggi dari yang disebabkan oleh kesalahan, karena kecurangan dapat melibatkan kolusi, pemalsuan, penghilangan secara sengaja, pernyataan salah, atau pengabaian pengendalian internal.
- Memperoleh suatu pemahaman tentang pengendalian internal yang relevan dengan audit untuk mendesain prosedur audit yang tepat sesuai dengan kondisinya, tetap bukan untuk tujuan menyatakan opini atas keefektifitasan pengendalian internal Perusahaan.
- Mengevaluasi ketepatan kebijakan akuntansi yang digunakan serta kewajaran estimasi akuntansi dan pengungkapan terkait yang dibuat oleh manajemen.



**INDARTO DAN YUDHIKA**  
**Registered Public Accountant**  
**Audit, Tax, Management Consultant**  
**Kep. 1323/KM.1/2021**

- Menyimpulkan ketepatan penggunaan basis akuntansi kelangsungan usaha oleh manajemen dan, berdasarkan bukti audit yang diperoleh, apakah terdapat suatu ketidakpastian material yang terkait dengan peristiwa atau kondisi yang dapat menyebabkan keraguan signifikan atas kemampuan Perusahaan untuk mempertahankan kelangsungan usahanya. Ketika kami menyimpulkan bahwa terdapat suatu ketidakpastian material, kami diharuskan untuk menarik perhatian dalam laporan auditor kami ke pengungkapan terkait dalam laporan keuangan atau, jika pengungkapan tersebut tidak memadai, harus menentukan apakah perlu untuk memodifikasi opini kami. Kesimpulan kami didasarkan pada bukti audit yang diperoleh hingga tanggal laporan auditor kami. Namun, peristiwa atau kondisi masa depan dapat menyebabkan Perusahaan tidak dapat mempertahankan kelangsungan usaha.
- Mengevaluasi penyajian, struktur, dan isi laporan keuangan secara keseluruhan, termasuk pengungkapannya, dan apakah laporan keuangan mencerminkan transaksi dan peristiwa yang mendasarinya dengan suatu cara yang mencapai penyajian wajar.

Kami mengomunikasikan kepada pihak yang bertanggung jawab atas tata kelola mengenai, antara lain, ruang lingkup dan saat yang direncanakan atas audit, serta temuan audit signifikan, termasuk setiap defisiensi signifikan dalam pengendalian internal yang teridentifikasi oleh kami selama audit.

**KAP Indarto dan Yudhika**

Partner

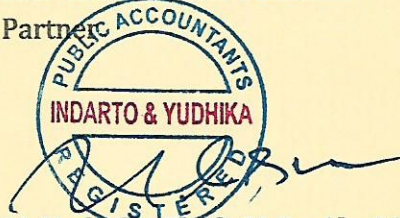

**M. Yudhika Elrifi, M.Sc. Ak. CA, BKP, CPA, CFA, CFI**  
No. Reg. AP.1764



*Yogyakarta, 30 Januari 2026; RR*